DESOCUPADOS MARCHAN A PLAZA DE MAYO EN DEMANDA DE 1.000.000 DE EMPLEOS

LA CABEZA PARTIO ANOCHE DESDE EL KILOMETRO 38 DE LA RUTA 3 Y DURANTE EL TRAYECTO IRA INCORPORANDO GENTE. HOY, A LAS 15, ESTARAN EN CASA DE GOBIERNO, DONDE ENTREGARAN UN PETITORIO RECLAMANDO PUESTOS DE TRABAJO

La marcha, encabezada por D'Elia, De Gennaro y Alderete, se puso en movimiento a las 21.45 de ayer.

Fue en Longchamps y así quedaron las bicicletas en las que circulaban el chico y su mamá. La tragedia fue causada por una joven de 21 años.

APRENDIENDO A MANEJAR, ARROLLO Y MATO A UN NENE QUE AYER CUMPLIA 11 AÑOS

PRIMER ATENTADO DE MUJER-SUICIDA

Jerusalén, nuevamente, fue escenario del terror. En este hecho murió la atacante palestina y un anciano.

AMIGO LECTOR DEL GRAN BUENOS AIRES: HOY, COMO TODOS LOS DIAS, PUEDE COMPRAR crónica CON 1 PATACON

BINGO crónica

LOS 5.000 PESOS FUERON A PARAR A LA CARTERA DE DOS DAMAS Y AL BOLSILLO DE UN CABALLERO. HOY, PRIIMEROS NUMEROS PARA LA NUEVA GRILLA POR EL POZO DEL DOMINGO

Fátima Rodríguez, Dina Ferreyra y Pablo Fernández, premio en mano.

crónica
FIRME JUNTO AL PUEBLO

1A EDICION DE LA MAÑANA

Año XXXVIII - Bs. As., Lunes 28 de Enero de 2002 - Nº 13.218 - $ 1.-
RECARGO ENVIO AL INTERIOR $ 0,20

EL PUEBLO QUIERE SABER

¿ALGUNA VEZ LAS AGUAS DE LA LAGUNA DE LA RESERVA ECOLOGICA DEJARAN DE SER UN SHOW DE LA SUCIEDAD?

- ✓ SE CONOCEN NOMBRES DE "RICOS Y FAMOSOS" QUE FUERON ADVERTIDOS DE LA INSTALACION DEL "CORRALITO" Y SALVARON FORTUNAS
- ✓ PESE A QUE HACE MUCHO TIEMPO QUE NO TRABAJAN, "LAS TRILLIZAS DE ORO" FUERON CONVOCADAS DESDE EL EXTERIOR
- ✓ AUNQUE ALGUNOS CANTANTES SE NIEGAN PRESENTARSE AQUI POR RAZONES ECONOMICAS, DANIELA ROMO ACEPTO VISITARNOS

MASIVA MOVILIZACION DE

● Hoy a las 14 se Concentraran Frente a la Casa Rosada

Otra Marcha
Los manifestantes reclaman un subsidio para los jefes de familia desocupados. Advirtieron que su manifestación es "en paz".

Desocupados encabezados por la **Federación de Tierras y Viviendas de la CTA** y la **Corriente Clasista y Combativa (CCC)**, iniciaron anoche una marcha desde **La Matanza**, que culminará hoy en **Plaza de Mayo** para reclamar por un millón de puestos de trabajo.

La movilización que partió a las 21 desde el **kilómetro 38 de la ruta 3**, en el oeste del **Gran Buenos Aires**, concluirá hoy a las 14 en **Plaza de Mayo**, donde confluirán también otras dos columnas procedentes del norte y del sur del conurbano bonaerense.

El líder de la **FTV-CTA** y diputado provincial **Luis D¡Elía**, dijo que la marcha de desocupados, a la que se sumarán organizaciones sociales del **conurbano** y la **Capital Federal**, también reclamará la libertad **"de los 3.000 compañeros presos y procesados en todo el país por pedir comida y trabajo"**.

D' Elía indicó que de la marcha que se inició anoche participan desocupados y jubilados de la ciudad bonaerense de **La Plata**, del **conurbano** y de la **Capital Federal**, **"junto a otros grupos sociales, en demanda del millón de puestos de trabajo prometidos por el ex presidente Adolfo Rodríguez Saá"**.

El dirigente de la **FTV-CTA** destacó mediante un comunicado, la intención de hacer confluir las demandas de los desocupados y de las de las capas medias afectadas por el **"corralito"** bancario.

Según expresó, esta idea apunta a **"coincidir por primera vez las cacerolas y los piqueteros en la Plaza de Mayo, como símbolo de una nueva alianza de los trabajadores ocupados, desocupados y de la clase media que, no hay duda, alumbrará la nueva Argentina"**.

D'Elía informó también que los organizadores de la protesta **"conversamos telefónicamente con el secretario de Seguridad, Juan José Alvarez"** para **"coordinar la seguridad"** y tras asegurar que la marcha **"va a ser en paz"**, advirtió que si se llegan a producir incidentes **"el único responsable será el gobierno"**.

Otros de los reclamos que impulsarán hoy los piqueteros, según anticipó **D'Elía**, serán la distribución de **"un subsidio de 380 dólares a jefes y jefas de hogar desocupados, un subsidio universal por cada hijo"** y que el gobierno **"tenga en cuenta a las organizaciones de desocupados para la distribución de los planes de trabajo"**, para evitar **"el clientelismo político"** de parte de municipios y provincias.

INTIMIDADES DE LA CASA ROSADA

DIBUJO DE SCHÄFFER

Eduardo Duhalde

"La Familia Unita", decía en su guión aquella famosa serie de "Los Campanelli" y así lo demostró ayer Eduardo Duhalde. Un domingo casi tranquilo del mandatario junto a todos los suyos y entre hijos y nietos y la Chiche jugando un ratito con los pequeños almorzaron en Lomas de Zamora. Luego, Olivos, en algún momento, fue el escenario de lo que no se podía obviar: **reuniones. Justamente se acercaron hasta el hombre que ha cumplido veinticinco días al frente del gobierno -todo un récord- ("parece una eternidad" -lo dijo él mismo) algunos ministros y otras visitas que muchas veces no se sabe de quién se trata porque son poco visibles a los ojos de la prensa.** Pero se dijo exactamente esto: **"esta semana será de grandes decisiones sociales". Chiche Duhalde** suele cambiar de escenario a cada momento y hoy estará en **Gobierno,** después en el **Ministerio de Desarrollo Social** y finalmente **en la residencia.** Se ha establecido **"un puente"** de comunicación con teléfonos **para saber quiénes son los más marginados. "Quiero arreglar esto de cualquier manera"**, dijo fuera de micrófono los otros días. Está bien encaminada. **La Virgen de Luján entronizada en el despacho presidencial "me está dando una mano" sostuvo la primera dama.** ¡Ah! Camina todos los despachos del primer piso. Está sentada en una de las oficinas donde antes tenía su médico Menem: **el doctor Alejandro Tfeli. Se ubicó allí que es un espacio considerado como "el de área social" desde hace algunos años. Perón instaló a Evita a su lado hace cincuenta años. Ella tenía su oficina de trabajo donde ahora, con Duhalde, están los edecanes. Uno es testigo de la historia, sabe. Como diría el gordo Porcel: "Son años...".**

● SISTEMA NOVEDOSO

El jueves, algunos pudieron comprobar un deseo del Presidente de la Nación. Hablar al país. Confió ante esos "algunos" que no deseaba hablar en cadena oficial ni tampoco hacerlo en períodos muy cortos. Por eso resolvió hacerlo por Radio Nacional **tres veces por semana: sábado, martes y jueves. Comenzó anteayer y a partir de las ocho y media o nueve, bien temprano, dialoga con alguien que le hace preguntas. Ese que pregunta es el actor Rubén Stella, un hombre de la escena nacional, serio y bien clarificado.** De todas maneras en esa confianza con aquel grupo, el Presidente reveló: **"Hablaré al país el dos o el tres de febrero, con algo concreto y algunos anuncios sumamente importantes".**

● NO SE TOCARA EL AGUINALDO

Precisamente en esa ronda de confesiones se pudo saber que Eduardo Duhalde se encerrará en su propio "corralito", porque la idea es repetir algo que ya trascendió: **el aguinaldo es una conquista del peronismo y jamás será tocado. "De allí que uno de los temas será ése" recalcó Duhalde, quien con firmeza apuntó: "El Fondo quiere que se elimine esa conquista. Jamás lo haremos. Decidido a establecer un diálogo abierto, fluido y definitivo con el organismo internacional que ahora se autocritica y, sorprendentemente, acusa a Menem de haberle birlado mucho dinero "para una campaña de reelección (como si no lo hubiese sabido) en este tiempo está retrogradando su pensamiento y parece que está mirando con ojos diferentes a Duhalde a quien** -dicen- **"no se le puede doblar el brazo así nomás". Por eso en ese debate del jueves** -bastante intimista- **el Presidente esclareció mucho el panorama y abrió algunos conceptos que dan la pauta de "algo distinto" aun cuando todavía le falta mucho en torno a que la gente comience a creer. "Eso es lo que hay que lograr con hechos concretos" demandó el gobernante quien fue calificado de pragmático, y no de populista, aun cuando se sabe el perfil bien nacional que desea imprimir a sus dos años de gobierno el ex intendente de Lomas de Zamora.** El movimiento se demuestra andando.

● EL PERRO DE AMADEO

"Archi" tiene un oído muy agudo, casi biónico. Entonces que ocurre: **cuando escucha "allá a lo lejos" algún sonido empieza a ladrar. Por supuesto, es un perro, cariñoso pero intolerable cuando chumba. Por eso hace pocos días su dueño se despertó ante los ladridos del can y para colmo se le acercaron fuegos de artificio que retumbaron en todo su egido. El hombre vive en San Isidro y hasta allí llegaron los resplandores y sonidos del gran triunfo de San Lorenzo de Almagro que ganó la copa Mercosur. "Archi" no paró nunca de sumarse al acontecimiento y cuando todo terminó el hombre no pudo conciliar más el sueño.** Eran las cuatro de la mañana y después de pedirle "por favor" a su querido cachorro que se callara, se fue a dormitar un poco porque al día siguiente debía cumplir con su misión de vocero. **Era, ya lo intuyen ustedes, Eduardo Amadeo el informador del Presidente de la Nación. Contaba el asunto a sus amigos el sábado y mientras tanto se agarraba otra bronca mayor porque en esos momentos Boca aplastaba a River con un cuarto gol. El hombre, para colmo es de River. "Archi" lo miró con tristeza.**

● EL PARTIDO

Cuando le preguntaron al Duhalde si el partido justicialista lo apoyaba contestó: "Soy el presidente del Congreso Nacional Justicialista y considero que todos están poniendo el hombro". Sin duda el requerimiento tenía una intención: **Menem es el actual presidente del partido.** Duhalde obvió la respuesta y sólo ubicó sus frases en el propósito que lo ha hecho sentar en el sillón de Rivadavia: **"Estoy peleando por la Argentina y tengo como partido a la Argentina".** No obstante alguien, sin sutileza, le murmuró en voz alta que escucharon todos: **"Sin embargo, hay que 'limpiar' el partido que está gobernado por hombres que nada tienen que ver con el peronismo".** Dicen que don Eduardo miró, sonrió levemente y no se le movió un solo músculo, **aún cuando tenía unos deseos bárbaros de hacerlo. Pero se contuvo. La que no lo hizo fue Chiche Duhalde. Firme y definitiva: "No tengo ningún respeto por Menem"**, dijo cortante y a otra cosa. **Alquien que estaba al lado también opinó: "Y el pueblo de Perón tampoco".** La deslealtad se paga, señores.

● HOY-GOBIERNO-HOY

Señalamos que el Presidente suspendió todas las audiencias. Está en plena conformación de un plan social y algo que está circulando por allí: **"los bancos extranjeros deberán pedir a sus lugares de origen que les envíen la plata para devolver los depósitos". Esto está en pleno análisis y sin lugar a dudas será el impacto final de algún anuncio. Entretanto, hoy en la Rosada, a pesar de aquel deseo de cancelar entrevistas, una, que ha quedado registrada días atrás y no se hizo, se cumplirá como excepción. Será el encuentro a partir de las 10 de Duhalde con la CGT de Hugo Moyano y toda su comisión. Dicen que el sindicalista se trae bajo el brazo una serie de puntos, concretos, que tienen un objetivo: reabrir fábricas; buscar definitivamente terminar con la desocupación y atención: "Respuestas rápidas, muy rápidas". Don Hugo y también Daher, consideran que hay tregua en los paros, pero también debe haber "hechos concretos y ya". Lo escuchamos de los dirigentes, pero trasmitiendo deseos de los que no lo son, los trabajadores en general. Llegó el momento de la gente.** *Crónica* **lo recuerda a diario.** Hasta mañana.

DESOCUPADOS A LA PLAZA

• Piden Creación de Puestos de Trabajo

D'Elía advirtió que **"el único responsable de la violencia en la Argentina es la SIDE, que infiltra grupos o genera operaciones como la de ayer"**, en referencia a los incidentes producidos el sábado pasado a la madrugada durante el masivo cacerolazo.

Después de acampar para descansar de la marcha nocturna, desde la primera hora de hoy los manifestantes recibirán a nuevos grupos provenientes de diversos puntos del conurbano y barrios porteños, para avanzar en tres columnas y confluir a las 14 en **Plaza de Mayo**.

Una de las columnas partirá a las 9 desde el puente de **avenida General Paz** en el barrio porteño de **Liniers** y avanzará, junto a la multisectorial de comerciantes, por la **avenida Rivadavia** hasta llegar a la **Plaza de Mayo**.

Otro contingente se movilizará a las 11 desde la **estación Avellaneda**, por **avenida Mitre** y el **puente Pueyrredón** hacia la **Capital**, y por las **avenidas Montes de Oca** y **Nueve de Julio**.

La tercera columna lo hará a la misma hora desde **Retiro**, para confluir todos en la **Plaza de Mayo**.

También acudirán la **Izquierda Unida**, que se sumará a las 11, en **Avenida de Mayo** y **Nueve de Julio**, al **Bloque Nacional Piquetero** integrado por el **MTL**, **MTR** y el **Polo Obrero**, una coalición de movimientos de desocupados que suele diferenciarse de las posiciones del **FTV-CTA** y la **CCC**.

Por su parte, desocupados de la **CCC** de **La Plata**, cortarán hoy el acceso a la capital bonaerense en reclamo de **planes Trabajar** y bolsones alimentarios, en el marco de la jornada de protesta que comenzó anoche con la marcha desde **La Matanza**.

La protesta se iniciará a las 11 en el **Camino Centenario** para reclamar por el otorgamiento del millón de puestos de trabajo prometidos por el ex presidente **Adolfo Rodríguez Saá**, adelantó el dirigente local **Emilio Román**.

Para Ruckauf Estamos "al Filo de la Navaja" en la Negociación con el FMI

"Estamos en el filo de la navaja. Sabemos que es necesario llegar a un acuerdo con el FMI, pero al mismo tiempo no podemos ir en contra de los intereses de los argentinos. Es un reto muy difícil", dijo el canciller **Carlos Ruckauf** previo a la gira que comenzará hoy, oficialmente, y recorrerá las ciudades de **Washington**, **Roma** y **Madrid**. El ex gobernador bonaerense será el portador de una carta del presidente **Eduardo Duhalde** que en tres páginas ofrece una **"explicación sintética de la gravísima crisis económica y social argentina y pide un apoyo para las conversaciones en curso con el Fondo Monetario Internacional"**.

En una entrevista publicada ayer en el periódico italiano Il Corriere della Sera, **Ruckauf** anticipó que explicará **"antes que nada a nuestros amigos que Argentina contó al Fondo muchas mentiras y que ahora nosotros sacaremos afuera toda la cruda verdad, estamos listos para tomar medidas drásticas"**. Y añadió: **"Los detalles económicos se conocerán con la ley de presupuesto que será presentada a mediados de semanas, pero en general puedo decir que dentro de tres meses se pasará a la fluctuación libre del dólar y que para julio será eliminado el corralito"**.

El canciller manifestó su preocupación por la actual coyuntura aunque dijo estar seguro de que sobre todo **"italianos y españoles darán una mano para ayudar a las centenares de familias que viven"** en la Argentina. Según la agenda oficial, **Ruckauf** iniciará su actividad hoy por la mañana, al mantener un encuentro en la Casa Blanca con la asistente de la Presidencia para Asuntos de Seguridad, **Condoleeza Rice**, y por la tarde, se reunirá con el representante Permanente de los Estados Unidos ante las Naciones Unidas, **John Negroponte**.

El titular del Palacio San Martín se entrevistará mañana con el secretario de Estado, **Colin Powell**, en la sede del Departamento de Estado, con quien abordará temas de interés bilateral. Al día siguiente, o sea el miércoles, **Ruckauf** se trasladará a Roma donde, a partir de las 11, mantendrá un cónclave con el presidente italiano, **Carlo Ciampi**, en el Palacio Quirinal, mientras que para las 17, está prevista una reunión con el presidente del Consejo de Ministros y ministro de Asuntos Exteriores, **Silvio Berlusconi**.

En tanto, el jefe de la diplomacia argentina se juntará el próximo jueves con el secretario de Estado del Vaticano, el cardenal **Angelo Sodano**. Ese mismo día, **Ruckauf** viajará a Madrid para asistir a una comida ofrecida en su honor por el ministro de Asuntos Exteriores de España, **Josep Piqué**. Al tiempo que el viernes será recibido en audiencia por el rey **Juan Carlos**, en el Palacio de la Zarzuela, y posteriormente, a las 13, como última actividad oficial, mantendrá un encuentro con el presidente del Gobierno español, **José María Aznar**, que tendrá lugar en el Palacio de la Moncloa.

CHICHE: "TRABAJAMOS PARA HALLAR SOLUCIONES"

La primera dama **Hilda "Chiche" González de Duhalde** aseguró que **"el reclamo"** que a través de un cacerolazo manifestaron el viernes pasado miles de personas en todo el país **"es legítimo"**, mientras resaltó que la protesta **"demuestra que la Argentina está viva"**. Y añadió: **"Fue una protesta legítima de los sectores medios, que están preocupados por su patrimonio"**, para luego agregar que, desde el Gobierno, **"pedimos que comprendan que trabajamos para hallar soluciones"**.

Quien coordinará próximamente un consejo de políticas sociales, opinó que el cacerolazo **"fue pacífico en un noventa y cinco por ciento, hasta que de nuevo se infiltraron los de siempre". "El reclamo de la gente es legítimo. Demuestra que la Argentina está viva. Mucho peor sería que la gente no se manifestara"**, prosiguió, y dijo tener **"una serenidad absoluta. Sé que estoy poniendo todo de mí y en lo que respecta a mi esposo, doy fe, estamos poniendo lo mejor"**.

Respecto de los reclamos de la gente hacia el Gobierno, la primera dama consideró que **"no puede hacer nada con la Corte porque no puede sacar jueces ni ponerlos. El corralito hay que ir solucionándolo dentro de un desfiladero angosto en una situación grave. Por ahí la gente no lo pueda entender, pero es así, hay que actuar con prudencia. Se flexibilizó de a poco cuando se pudo y ojalá nuestra gente pudiera esperar"**.

Para Chiche Duhalde, **"los sectores medios encontraron una forma legítima de manifestarse. Los sectores más pobres de nuestra Argentina tienen distintas formas de manifestarse. No es tan homogénea la protesta. Y hay quienes no se manifiestan. Hay provincias nuestras que tienen como una resignación a su pobreza. De la misma manera, creen que el que haya ricos y pobres es un hecho de la realidad que no tiene por qué modificarse. ¿Esto es lo terrible, no?"**.

También la primera dama dijo que **"hay lugares en los que uno ve que la gente se relaciona con mucha naturalidad con el patrón de la estancia, como si debiera ser así. En cambio en el centro del país, hablo de Córdoba, Santa Fe, Buenos Aires, donde ha habido una fuerte clase media, motor del desarrollo de la Argentina pero que se ha empobrecido y de alguna manera ha permeado también a los sectores pobres, la manifestación es mucho más fuerte"**.

Consultada sobre si la prioridad del Gobierno es el corralito de la clase media o los catorce millones de pobres, contestó: **"Las dos son prioridades de la Argentina. En mi caso, yo me tengo que ocupar de los pobres. Ese es mi rol acá. Del corralito y de otros temas se ocupan otras áreas. A mí me toca ocuparme de quienes creo que todavía no tienen voz en la Argentina, aunque son muchos millones"**.

"Para mí, lo más importante es la gente. Cuidarla es flexibilizar el corralito como se está haciendo, de manera tal de no quebrar un sistema: no por el banco, me importa un bledo el banco en sí, lo que me importa es que de eso depende que la gente cobre", continuó.

Cuando se le preguntó qué siente cuando se entera de que **Carlos Menem** dice que su marido no tiene aptitud para gobernar, respondió: **"Nada. Ni lo escucho. No tengo el más mínimo respeto por él. A estas cosas hay que acostumbrarse. El que gobierna sabe que estas cosas suceden. Sobre todo proviniendo de un hombre que ama profundamente el poder. Yo a Menem no lo tengo en cuenta, sus opiniones no pueden ser tomadas en serio"**.

Uno de Cada Tres Argentinos se Halla Sumido en la Pobreza

Uno de cada tres habitantes de la Argentina se encuentran sumidos en la pobreza, una situación que alcanza a cerca de doce millones de argentinos, según informó un estudio dispuesto por la Fundación Capital.

En dos años, la crisis económica -que se inició en diciembre de 1998- **facilitó el deterioro social en el país y provocó que el número de pobres se incrementara en más de dos millones de personas.**

El informe también advierte **que uno de cada diez argentinos viven en la indigencia, tras constatar la existencia de un total de 3,7 millones de personas que su situación hace que se encuentren muy lejos de poder acceder a las necesidades básicas alimentarias.**

Para la Fundación Capital, **"esta realidad se agrava por la dispar distribución de los ingresos, tendencia que se registra desde principios de la década del 90, pero que se ha acentuado en el último bienio".**

En la actualidad, el cuarenta por ciento más pobre de la población recibe el 21 por ciento del ingreso total mientras que el diez por ciento más rico de la sociedad, se hace del 40 por ciento de los ingresos.

Asimismo, el diez por ciento más rico de la población cuenta con un ingreso que resulta 26 veces superior al ingreso que reviste el diez por ciento más pobre. En tanto, esta diferencia era de solo 14 a comienzos de la década del 90.

El informe señaló **que el aumento del desempleo y de las desigualdades tiene una obvia repercusión sobre los niveles de pobreza, dado que en el Gran Buenos Aires esta realidad alcanza a uno de cada tres habitantes y uno de cada cuatro hogares.**

La indigencia en la Argentina (personas que no logran satisfacer sus necesidades alimentarias) ya superan el diez por ciento de la población del conurbano bonaerense: proyectando esta cifra a nivel nacional, se concluye que en el país existen cerca de diez millones de pobres urbanos.

El aumento que se registra, exhibe un nuevo descenso en la situación social ante la falta de trabajo producto de la continuidad de la crisis.

En el 2001, la cifra de personas que en la Argentina se encuentran en la pobreza asciende a unos 11,8 millones.

EL DEBATE

*"**El impresionante cacerolazo nacional del viernes es un dato alentador en medio de la crisis porque no hubo violencia**", dijo en un comunicado de prensa el presidente del **Partido Nacionalista Constitucional** (PNC-UNIR), **Alberto Asseff**. Y añadió: "**El cacerolazo mostró que el pueblo es solidario con el dolor común. El fin 'del no te metas' es lo mejor que está surgiendo del drama argentino y nos entusiasmamos porque ya podemos anunciar que se viene el cambio. Necesitamos nuevas caras, mucha honradez y patriotismo. Unir a todo lo nuevo es la primera tarea y de ella derivará el cambio. La consigna es unámonos y se irán**".*

* * *

*El diputado de la ciudad de Buenos Aires, **Alexis Latendorf** salió al cruce de los legisladores porteños **Ricardo Busacca y Jorge Giorno**, quienes propusieron excluirlo del cuerpo por "**inconducta grave en el ejercicio de sus funciones**". Latendorf dijo que "**Giorno y Busacca retoman la larga maniobra provocadora de sostener que una ex colaboradora mía fue agredida por mí en mi despacho. Ni la justicia, ni la Junta Etica ni la comisión que investiga mi conducta pudieron reunir la menor prueba acerca de ese supuesto incidente, ni podrían haberla reunido porque ese hecho jamás ocurrió**". Más adelante añade: "**Este tipo de prosecuciones no son novedosas, ni en este momento ni en la historia. El parlamento boliviano acaba de quitarle los fueros al compañero Evo Morales por defender a los campesinos de su país. Para políticos que deben mantenerse ocultos de la ira popular, debe ser una inconducta muy grave defender a los de abajo, a los que pelean contra ellos**".*

* * *

*La **Agrupación Corriente Nacional Argentina Grande**, que dirigen los referentes peronistas **Santiago Julio, Jorge Elger, Héctor Iber Lucero y Cristina Lodos**, revindicaron la gestión del ex presidente **Adolfo Rodríguez Saá**. Durante una reunión plenaria realizada en el primer piso de Uriburu 229, donde funciona la agrupación, los dirigentes resolvieron lanzar una campaña revindicando las tareas llevadas a cabo por el ex jefe de Estado.*

RECLAMAN AL GOBIERNO QUE NO DEROGUE LA LEY QUE ESTABLECIO EL FONDO DE INCENTIVO

Insisten los Maestros

La situación del gremio docente es realmente caotica. La titular de la Central de Trabajadores de la Educación (CTERA), **Marta Maffei**, reclamó ayer **que no se derogue la ley que estableció el pago del fondo de incentivo docente con partidas del presupuesto nacional hasta el año 2003, y pidió al gobierno que "emita" pesos para pagarlo.**

Por su parte, el titular del Sindicato Unico de Trabajadores de la Educación bonaerense (SUTEBA), **Hugo Yasky**, advirtió que **"hay riesgo de que en la primera semana de marzo no comiencen las clases"**, tras sostener que **"hay dos frentes de conflicto"**, uno a nivel nacional y otro por el recorte al sistema educativo bonaerense que planea del Ejecutivo provincial.

"De la misma manera en que van a arreglar el problema de los depósitos (bancarios), emitiendo, hay que emitir" pesos, sostuvo la dirigente de Ctera en declaraciones, al salir al cruce de las declaraciones del secretario de Hacienda, **Oscar Lamberto**, quien había anunciado que el incentivo docente podría no ser incluido en el próximo presupuesto nacional.

Maffei, quien destacó el diálogo con **"el Ministerio de Educación"**, admitió la posibilidad de **"llegar a un acuerdo en la extensión, en los plazos"** de pago del incentivo docente de los años 2001 y 2002.

"La forma de pago se puede arreglar, pero lo que no tiene arreglo es el no pago, la derogación" advirtió, sin embargo, Maffei.

A su turno, Yasky confirmó que los docentes bonaerenses acompañarán desde hoy a las 21 la marcha de piqueteros que partirá desde el partido de La Matanza y llegará mañana a la Plaza de Mayo en reclamo de puestos de trabajo y subsidios a desempleados y sus hijos.

Yasky señaló que **"hay dos frentes de tormenta, por un lado, a nivel nacional que abrió Oscar Lamberto cuando anuncia que el incentivo no se va a pagar".**

Agregó que **"el otro frente de tormenta es el proyecto de ley del Ejecutivo bonaerense"** que plantea un **"ajuste de 400 millones de pesos al sistema educativo"** de la provincia, lo que afirmó: **"ha motivado el rechazo total de los dos gremios docentes".**

Yasky, sin embargo, coincidió con Marta Maffei al sostener que los docentes estarían de acuerdo en aceptar y negociar con el gobierno nacional **"la extensión de los plazos"** del pago del incentivo docente, aunque rechazan de plano su derogación. Sobre ese punto, Maffei admitió que el tema del incentivo docente **"lo hemos conversado con la ministro de Educación, una cosa es que pensemos que nos van a pagar juntos los años 2001 y 2002 y otra cosa es que no se pague, que se derogue, eso no se negocia".**

"JUEGO PERVERSO A LOS ABUELOS"

José Corchuelo Blasco, denunció la existencia **de un "juego perverso" entre la obra social de los jubilados y los prestadores, en el que "la única bolilla que no sale nunca es la de los abuelos"."Hay un juego perverso: el PAMI hace que paga, porque paga poquito, muchos prestadores, no todos, hacen como que atienden, y la única bolilla que no sale nunca es la bolilla de los abuelos, esto lo vamos a cambiar"**, advirtió.

Por otra parte, el interventor de la obra social, informó **que la semana próxima llevará adelante una serie de reuniones con todos los prestadores del país para intentar solucionar el déficit del sistema.**

"Va a ser una semana fuerte de negociación porque se les debe a ellos unos 800 millones de pesos", precisó Corchuelo Blasco.

Además, aseguró que **"si fuera una empresa privada, el PAMI estaría quebrado, tiene muchos más gastos de lo que tiene en recaudación".**

Consideró **"otra equivocación"** de la administración que **"como el PAMI tiene deudas y tiene dificultades financieras, paga de a 'puchitos', de a poquito, entonces la otra imagen es que los prestadores no atienden y hacen sufrir a los afiliados, pero ellos tienen obligación por contrato".**

El flamante interventor reiteró que al asumir el cargo **"me encontré con 1.800 millones de pesos de deuda, con un ingreso promedio el año pasado de 166 millones de pesos por mes e invirtiendo 203 millones de pesos por mes, o sea con un déficit de unos 50 millones de pesos por mes".**

De esa deuda, explicó que **"este año 2002 estaríamos teniendo que pagar una serie de intereses por un crédito de unos 400 millones de dólares", de los que "por el cambio del dólar se aumenta la cifra en 62 millones".**

Sostuvo que entre los objetivos de su gestión figura **"en el más corto plazo darle a los beneficiarios de todo el país la oportunidad de que por elección directa ellos nominen sus representantes para que vengan a gobernar el PAMI por mayoría".**

Luego de afirmar que **"voy a hacer lo que tenga que hacer y lo que me encomendó el presidente"** Eduardo Duhalde, indicó que **"la realidad es que tengo que operar en algunos sectores muy fuertemente para corregir los problemas".**

Corchuelo Blasco reiteró sus conceptos de que el PAMI **"está en coma tres"** y que está funcionando **"apenas entre un 25 o 30 por ciento".**

Enojo con Anestesistas

El ministro de Salud, **Ginés González García**, advirtió **que hay sectores que apelan al "terrorismo sanitario" para generar temor ante la supuesta falta de stock de insumos y medicamentos.**

A su vez, arremetió contra los anestesistas, debido a la suspensión -en el transcurso de la última semana- de operaciones quirúrgicas en algunos hospitales públicos, como el de Clínicas y el Posadas, a raíz de un paro de actividades por atrasos en el pago de salarios.

El ministro los consideró **"un grupo privilegiado de la Argentina que ha hecho un cartel monopólico, que exige precios distintos de los que cobran los otros médicos".**

"Tienen un monopolio absoluto y tienen, yo diría, un comportamiento antinacional. En momentos críticos como tiene la Argentina, donde estamos todos tratando de superar la emergencia, donde estamos todos sufriendo, que un grupo intente hacer este tipo de cosas, y además diga que le faltan insumos cuando no le faltan, me parece que es casi una provocación sobre los argentinos", apuntó.

Consultado por si incluía a los anestesistas entre los "terroristas sanitarios", enfatizó: **"Claro, por supuesto que sí, se creen que porque viene uno puede ser un mago que resuelva problemas crónicos de la Argentina en un día".**

Además, ante las versiones que indican que en los próximos días no se van a hacer anestesias en los hospitales públicos y que van a faltar analgésicos y antibióticos en el mercado sanitario, el ministro aseguró que **"no, me parece que eso es un poquito de terrorismo sanitario".**

LANZAN EL "VALE VIDA" EN JOSE C. PAZ

El intendente de José C. Paz, **Mario Alberto Ishii**, se reunió en el club de Artesanos, José Altube, con las **manzaneras** y **Co-Madres** para comentarles tres anuncios importantes.

El primero de ellos fue el saludo y el reconocimiento al trabajo de las paceñas por parte de la actual primera dama, **Hilda "Chiche" Duhalde**, quien le dijo al intendente local que **"de toda la provincia de Buenos Aires una de las mejores organizaciones es la de José C. Paz"**. Como segundo anuncio, **Ishii** adelantó la próxima entrega del **"Vale Vida"** que será uno por cada familia de beneficiarios por un valor de veinte pesos con el que podrán comprar alimentos en los comercios de la zona. El último punto fue la novedad para las **Manzaneras** que podrán capacitarse en la **Escuela Municipal de Informática e Idiomas** con capacidad para cincuenta mil alumnos.

"Quiero que se capaciten porque van a estar mejor, tendrán otro conocimiento y podrán organizarse mejor", dijo el jefe comunal y adelantó que **"se consiguió un boleto especial de transporte para concurrir a la Escuela Municipal".**

La Ley de Murphy *es el ex ministro* ***Ricardo López Murphy,*** *quien suena en los mentideros políticos como* ***el hombre fuerte de los próximo meses.*** *Se dice que para llevar adelante una gestión de gobierno cuenta con* ***la confianza de la administración de George Bush y de las Fuerzas Armadas, que la ganó en su paso por el Ministerio de Defensa.*** *Este secreto a voces, que se* ***cuidaron de hacer trascender en los medios,*** *fue puesto sobre la mesa de los cafés listo para* ***despachar en los medios,*** *cuando el doctor López Murphy declaró que volvería a tomar las mismas medidas de hace un año* ***"a bandera desplegada, tambor batiente y a paso redoblado".*** *Las palabras que eligió para expresarlo no hacen más que confirmar la versión y blanquearla. Lo cierto es que cuando López Murphy se tuvo que ir, fue porque* ***propuso un severo recorte del gasto público que no contó con el apoyo político del doctor Fernando de la Rúa.*** *En definitiva una de las condiciones que pone el Tesoro Americano para darnos crédito es al recorte del gasto político.* ***Febo asoma ya sus rayos iluminan el histórico convento...***

* * *

La marcha de Ituzaingó: *la pregunta que se hacían los* ***oficiales de las Fuerzas Armadas en las últimas horas es qué harían frente a la posibilidad de un golpe cívico-militar.*** *La línea que tiene la mayoría es para* ***apoyar a quién.*** *Porque cuando en la década del '70 enfrentaron a la subversión luchando por sus ideales: la* ***Patria y la Bandera,*** *terminaron legitimando la política de* ***José Alfredo Martínez de Hoz.*** *Más preocupados por el ser nacional que por ninguna otra situación,* ***oyendo las críticas al duhaldismo de los sectores más liberales,*** *que* ***lo acusan de populista, rodearse de bonaerenses y discriminar a los demás argentinos,*** *sostienen que* ***puede ser Eduardo Duhalde el interés nacional*** *y dar un golpe sería para defender a quién:* ***¿a los intereses internacionales? ¿Y si nos equivocamos, otra vez?,*** *comentaban en el fin de semana en un café de Belgrano donde se reúnen con frecuencia. La mayoría de los hombres* ***están en actividad,*** *a diferencia de otras épocas,* ***se los ve más reflexivos y habiendo pagado las consecuencias de una obediencia debida,*** *que no estarían dispuestos a volver a obedecer.*

* * *

Tiene mensaje pendiente: *el agente 007 de esta sección había descubierto a* ***Alberto Kohan,*** *ex secretario* ***general de la administración Menem*** *y a su mujer,* ***saliendo de un locutorio en Martínez.*** *Es cierto que* ***no se puede hablar por celular.***

* * *

Nombramiento: *el ex comandante de la octava Brigada de Montaña y ex del tercer cuerpo del Ejército,* ***general Llavar,*** *es el nuevo director nacional de Migraciones. De esta manera se cumple con la militarización de las fronteras como lo pide el Plan Colombia.* ***Hay que hacer los deberes.***

* * *

Espías: *los servicios secretosde esta sección* ***hicieron un informe confidencial.*** *Pese a que el* ***discurso dominante de los funcionarios,*** *para intentar frenar las protestas, es que* ***el país está cerca de un baño de sangre,*** *no habría posibilidad de una guerra civil. La razón:* ***no hay dos bandos definidos.*** *Sí existe la posibilidad de un* ***estallido social violento de características anárquicas.*** *Los reclamos son:* ***bajar el costo político,*** *salir del corralito,* ***detenidos por el saqueo del país,*** *que se reemplace a la Corte. Quienes se quejan, es cierto,* ***son los mismos que lo hacían cuando los desocupados les cortaban la ruta y no podían llegar al country.*** *Lo hacen con un elemento de cocina femenino e* ***inofensivo,*** *como es* ***la cacerola.*** *Han reaccionado a quienes* ***no les importa que le quemen la bandera pero no es lo mismo que les toquen la billetera.*** *El diputado* ***Guillermo Alchourron*** *no salió de su asombro cuando almorzaba junto a dos amigas en Puerto Madero y se acercó a él un hombre de saco y corbata para gritar* ***"yo estoy acorralado pero antes de morir les voy a pegar dos tiros a ustedes".*** *En tanto siguen haciendo oídos sordos. Las personas que Darío Lopérfido nombró en Canal 7,* ***no están dispuestas a renunciar*** *y piden a cambio una indemnización que alcanzaría* ***los 200 mil pesos.*** *Frente a todo este panorama, el señor Cinco,* ***Carlos Soria,*** *a quien en la revista Noticias,* ***se lo señala como uno de los tres hombres*** *(Capitanich y Lamberto son los otros dos)* ***de José Luis Manzano en el gobierno,*** *habría reordenado el sistema en la* ***SIDE,*** *nombrando en las direcciones claves a* ***personal de la casa.*** *Esto le asegura manejar información de primer nivel ,pero el manejo que se haga de la misma es de su absoluta responsabilidad.* ***Muy complicado.***

* * *

Barajar y dar de nuevo: *el presidente de Uruguay* ***Jorge Batlle,*** *en conferencia de prensa, casi antes que le preguntaran, respondió que en su país no existía,de ninguna manera,* ***riesgo de corralito.*** *De su conversación con el doctor* ***Eduardo Duhalde*** *trazó un panorama pesimista. Tan mal la planteó que, quienes leyeron sus palabras entre líneas,* ***entendieron que responsabilizó a la administración de los gobiernos argentinos por las desventuras, por la inflación, devaluación y aplicación del IVA para los uruguayos.*** *Anticipó que tiene grandes expectativas por su encuentro con George Bush previsto para el 15 de febrero.* ***Batlle jugará fuerte*** *para montarse* ***sobre la crisis Argentina*** *y hacer* ***un buen acuerdo comercial con los Estados Unidos.*** *A no revuelto, ganancia de pescadores.*

ABREN APENAS LA TRANQUERA DEL CORRALITO

Permitirán Retirar Depósitos a Mayores de 75 Años, a Quienes Tengan que Realizarse una Operación y a los Beneficiarios de Indemnizaciones

Esta semana quedará abierto el corralito bancario, pero sólo para permitir el retiro de depósitos a aquellas personas mayores de 75 años, así como a enfermos que deben realizar una intervención quirúrgica y a quienes tengan inmovilizada su indemnización por despido, seguro y accidentes. La devolución de los ahorros se podrá concretar en estos casos a partir de la resolución dispuesta por el Banco Central, que promueve excepciones al cerrojo bancario.

Este trámite incluye a las imposiciones a plazo fijo, cuentas corrientes y cajas de ahorro cuyos titulares estén comprendidos en los siguientes puntos:

Personas físicas de más de 75 años. Se deberá presentar DNI ante la entidad depositaria. No hay limitaciones respecto a importes para las personas que cuenten con esta edad.

También se podrá retirar en caso de indemnizaciones, seguros de vida por fallecimiento, incapacidad o accidentes cuyos importes se hayan depositado en los bancos.

Para acceder a esta excepción hay que presentar ante el banco: el DNI, la sentencia judicial u homologación de acuerdo extrajudicial, acta del Ministerio de Trabajo que acredite la desvinculación laboral, telegrama de despido o renuncia; y certificado de incapacidad o accidente laboral y liquidación.

En este caso, también se podrá presentar el certificado de defunción y liquidación de la compañía de seguros.

El monto máximo a exceptuar será de 30.000 pesos o su equivalente en moneda extranjera al tipo de cambio oficial o el que se opere según la reglamentación vigente o en oportunidad de la exclusión o desafectación.

El titular deberá presentar declaración jurada en la que manifieste que el total de exclusiones solicitadas por este concepto en el sistema financiero no excede la suma establecida.

En lo que respecta a Salud:

Podrán hacer un retiro las personas físicas que acrediten la inmediata e impostergable necesidad de una intervención quirúrgica o de un tratamiento médico a través de estudios y diagnósticos a realizar por instituciones hospitalarias o clínicas médicas del país o la adquisición de medicamentos vinculados a ellos.

Esto rige tanto para sí como para sus ascendientes y descendientes (hasta segundo grado de consanguinidad o primero de afinidad) y cónyuge.

El titular deberá presentar un presupuesto formulado por la institución asistencial sobre las erogaciones a cubrir y estimación del costo del tratamiento y de los medicamentos. Además, deberá contar con una constancia del profesional interviniente con certificación extendida por la Secretaria de Estado correspondiente, organismo provincial o similar competente en la materia.

Se acreditará en una cuenta corriente o caja de ahorros en pesos hasta el equivalente a 5.000 pesos.

Las importes requeridos por encima de esa suma se acreditaran en una cuenta especial habilitada a tal efecto, y serán transferidos por la entidad directamente a los destinatarios que indique el titular para solventar los gastos incurridos comprendidos en el presupuesto presentado, conservando copia de la documentación que respalde el trámite.

La Protesta sin fin

Antes era un lugar donde se organizaban recitales, la gente podía disfrutar del sol y hasta eran comunes las ferias artesanales. Hoy esas prácticas apenas se repiten, porque el denominador común en Parque Centenario son las manifestaciones de la gente, reuniones espontáneas de los vecinos que rechazan el "corralito" financiero o repudian a la Corte Suprema y a los políticos. Los tiempos cambian...

Cacerolazo en Olivos de los Acreedores Hipotecarios

En la tarde de ayer un grupo de acreedores hipotecarios realizó un cacerolazo en la quinta presidencial de Olivos, donde entregaron un petitorio al presidente Eduardo Duhalde.

Los **acreedores** solicitaron en su petitorio que los bancos oficiales vendan dólares a sus deudores "**al valor de uno a uno para que éstos puedan cancelar las deudas que tienen con nosotros**", dijeron.

Se trata de **personas que prestaron dinero** mediante el recurso del crédito hipotecario "**debidamente documentado**", explicaron y que ahora se ven **impedidas de cobrar las deudas en dólares** debido a las últimas disposiciones económicas.

"**Que la banca oficial venda dólares a nuestros deudores o tome créditos internacionales para poder venderlos, con los que éstos podrían saldar los créditos que tienen con nosotros**", sostuvieron los acreedores.

Unas cuarenta personas, vigiladas por policías de comisarías de la zona, **hicieron sonar sus cacerolas** y mostraron pancartas en que pedían "**una solución justa**" y aclaraban que "**no somos banqueros, no somos empresarios, somos pequeños ahorristas**".

El grupo entregó un petitorio para el presidente Eduardo Duhalde, en el que solicitan "**que la banca oficial vendan los dólares a los deudores para que cancelen la deuda legalmente constituida**", a través de "**líneas de crédito para los deudores particulares**". Además, **convocaron** a una **protesta pacífica** frente al **Congreso Nacional** para este **martes 29 a las 18**.

Por su parte, los **deudores hipotecarios** "**no bancarios**" se concentrarán, "**llaverazo**" mediante, un día después, el **miércoles 30 a las 18 en Plaza Lavalle**, para pedirle al Gobierno que a sus préstamos se los iguale con los "**bancarizados**" reclamando el "**uno a uno**".

En tanto, **otro grupo de ahorristas** realizó un **escrache** en **San Isidro**, en la casa del ministro de la **Producción**, **Ignacio de Mendiguren**. Los manifestantes, con de **cacerolas** y otros elementos ruidosos, reclamaron "**que la devolución de sus depósitos en dólares se haga en la moneda original**", tal como en su oportunidad lo **prometió** el presidente de la Nación, **Eduardo Duhalde**. En los carteles de los "**cacerolero**s" podían leerse consignas como "**no a la pesificación de los depósitos en dólares**"; "**depositamos en dólares, queremos dólares**", mientras que otras pancartas acusaban de "**corruptos**" a los jueces de la **Corte Suprema**.

López Murphy Asegura que Aplicaría su Plan de Ajuste

Ricardo López Murphy, ex ministro de Economía de la gestión radical, afirmó que volvería a proponer las mismas medidas de ajuste que provocaron su salida del Palacio de Hacienda hace once meses y, para que no quedaran dudas de su convicción, dijo que lo haría "**a bandera desplegada, a tambor batiente y a paso redoblado**".

"**¿Si yo repetiría lo que propuse al país y señalé en ese momento? Se lo voy a decir con toda claridad: a bandera desplegada, a tambor batiente y a paso redoblado. Hablaría en los mismo términos, con la misma convicción y con la misma seguridad**", sentenció. El fugaz paso de López Murphy por el Ministerio de Economía se debió a que propuso un severo recorte del gasto público que no contó con el apoyo político dentro del entonces gobierno de Fernando de la Rúa ni el aval de la gente, que ya venía golpeada por sucesivos ajustes.

El economista provocó en los últimos días una polémica dentro de su propio partido, la UCR, por declaraciones a partir de las cuales el diputado **Leopoldo Moreau** interpretó como que estaba promoviendo un supuesto pacto golpista para "**desestabilizar el país, cambiar el Gobierno y dolarizar la economía**".

Ayer, **López Murphy** replicó otra vez a quienes, según dijo, hicieron algunas "**manipulaciones escandalosas**" de sus dichos y actuaron con "**bajeza**".

Ya en su rol de economista, el ex funcionario sostuvo que lo que necesita el país es "**reconstruir un marco institucional que no se agota en la cuestión económica, política ni federal. Pero estos tres temas** -continuó- **tienen que ser resueltos de una manera clara, por lo menos en los criterios**".

Cuestionó también al nuevo Gobierno, al advertir que si le dicen a quien ejercía el Poder, por De la Rúa, que "**renuncie**" porque "**no está en condiciones de afrontar**" el problema económico, no puede decir ahora que le dieron una "**papa caliente**" porque "**buscó eso**".

"**No nos engañemos, lo buscaron. Recordemos la historia de los últimos meses**", agregó, tras lo cual criticó además el fin de la convertibilidad: "**Para salir** (de ella) **hay que saber adónde entrar, no se pude salir así como si fuéramos al vacío**".

TODESCA: "FALTA SENSIBILIDAD DE LOS BANCOS"

Para el viceministro de Economía, **Jorge Todesca**, existe "**falta de sensibilidad**" de los bancos ante las reiteradas quejas y requerimientos presentes en la población a partir de los problemas que se manifiestan día a día. Al respecto, el funcionario sostuvo que "**el sistema bancario está muy convulsionado y a veces no hay una línea divisoria clara sobre la buena voluntad de los bancos en la atención de la gente**", mientras el presidente del Banco Nación, **Enrique Olivera**, consideró que la banca estatal se encuentra "**mejor en términos relativos**" que la banca privada, pese a que consideró que "**no se debe generalizar**". Olivera dijo que "**el Nación hará todo el esfuerzo que corresponda para proteger a sus ahorristas**".

Siguiendo con el mismo tema, **Todesca** manifestó que "**no se puede generalizar, pero hay momentos en que uno tiene la impresión de que no hay la suficiente sensibilidad con la situación**" que deberían aportar las distintas entidades financieras que desempeñan su actividad en el mercado local.

En tanto, evitó manifestarse respecto a las críticas expuestas por el presidente **Eduardo Duhalde** para con los bancos. Fue así que el funcionario aseguró que "**hay que tratar de regularizar la situación lo antes posibles: no va a ser fácil**". Días atrás, el primer Mandatario arremetió contra el sistema financiero y se quejó del tratamiento que algunos bancos le ofrecen a sus clientes. Al respecto, **Duhalde** dijo que el Gobierno "**no va tolerar más**" el maltrato del que podrían ser víctimas los clientes bancarios y prometió el anuncio de un plan económico "**en los próximos días**".

Por su parte, **Enrique Olivera** afirmó que "**es cierto que la gente ha tenido tremendas molestias producto de una bancarización forzosa y que aquí, tuvo que hacerlo en días y semanas**". Para ejemplificar la multiplicación de los trámites que debieron realizar tanto entidades como ahorristas, **Olivera** expresó que en el último mes se abrieron medio millón de cuentas, cuando en los 110 años de historia del Nación se abrieron un total de **1.2 millón**.

Consultado sobre el rumor que da cuenta de la posibilidad de que los bancos extranjeros devuelvan los depósitos en dólares, el presidente del Nación señaló: "**Me parece una buena idea que tomen esta decisión, lo que no entiendo por qué no lo han tomado antes**". Explicó que "**hay mucha gente que creía que los bancos extranjeros tenían el respaldo de sus casas matrices, y esto no ha ocurrido**".

Al respecto, **Olivera** dijo: "**Por supuesto que el Banco Nación puede hacer lo mismo en los tiempos que correspondan. El accionista del Nación es el Estado Nacional, y si se toma la decisión de devolver los depósitos, el Nación lo puede hacer perfectamente. La banca estatal, en términos relativos, está mejor que la banca privada**".

Jubilados Judiciales se Quejan del Atraso Salarial

Numerosos jubilados de la actividad judicial alzaron sus quejas no sólo por atraso en los pagos de sus haberes desde hace meses, sino porque además no les han dado fecha para el cobro del aguinaldo. Según trascendió, a los pasivos del sector se les estaría adeudando aproximadamente tres meses y, como quedó dicho, el aguinaldo correspondiente a diciembre que, por supuesto, está vencido. Voceros gremiales consultados señalaron que en esta semana se volverían a plantear los reclamos a las autoridades nacionales para que los jubilados perciban sus salarios en tiempo y forma.

DESDE PRODUCTORES HASTA TRABAJADORES PLANTEAN LA NECESIDAD DE SANEAR EL ORGANISMO Y UNA ADMINISTRACION AUSTERA Y HONESTA

Mercado Central: Reclaman Interventor

Después de los violentos incidentes en el Mercado Central Buenos Aires, que terminaron con la salida del presidente, vice y cuatro directores de dicha administración y el nombramiento de nuevas autoridades, los productores, operadores, trabajadores de carga y descarga, comerciantes de zonas anexas y personal en general señalaron que **"la crisis en que esta sumergida la entidad -agravada por la continuidad y la sumatoria de desaciertos de las distintas administraciones- no se resuelve, a nuestro criterio con un nuevo cuerpo de administradores, sino con la figura de un interventor".**

Al respecto, desde productores hasta personal de la **Corporación del Mercado Central** coincidieron en señalar que **"brindaremos nuestro apoyo a las nuevas autoridades, pero les exigiremos instrumentar el modelo de gestión austero y honesto aplicado por Luis Patti durante su intervención, quien además de sanear nuestro Mercado, dejando un superávit superior a los ocho millones de pesos, logro entregarlo en perfecto estado de mantenimiento y con un funcionamiento pleno y ordenado".**

Con el propósito de terminar con la profunda crisis" que vive el sector, los trabajadores y productores exigieron "racionalizar las estructuras administrativas, eliminando la superpoblación de puestos jerárquicos, para que el Mercado no sea un botín al servicio de pagar con cargos burocráticos e innecesarios favores políticos la infinidad de asesores que terminan desequilibrando el presupuesto y perjudicando a toda la comunidad" del organismo.

Asimismo, reclamaron "revisar y renegociar los contratos de obras y servicios, a efectos de generar importantes ahorros" y proceder en "forma urgente a realizar tareas de mantenimiento edilicio, en la totalidad de las instalaciones".

Demandaron ademas "mantener la calidad de los controles bromatológicos y mejorar el equipamiento técnico para continuar asegurando la salud de los consumidores y generar una clara y criteriosa política destinada a orientar las inversiones hacia la producción y comercialización frutihortícola en las distintas regiones del país".

Por último solicitaron "recuperar la confianza de los sectores involucrados a través de la transparencia de los administradores del Mercado quienes históricamente y salvo la excepción de la gestión de Patti, han sido sospechados de corrupción y clientelismo político.

AUTOMOTRIZ CON BALANCE POSITIVO

El año 2001 ha sido para **Automóviles Peugeot** un año de éxitos que han ilustrado la perfecta coherencia de una estrategia articulada en torno a nuevos productos seductores, una red comercial de calidad y ofertas de servicios innovadoras. De este modo, a un nuevo récord de sus ventas mundiales, con **1.899.000 automóviles particulares y vehículos utilitarios vendidos –con una progresión del 13,3%** respecto de 2000, **un aumento superior al 58% en cuatro años_**, se ha añadido la distinción de "Auto del Año 2002" del nuevo 307, mientras que el éxito deportivo de la marca se enriquecía con un segundo título consecutivo de Campeón del Mundo de Rally, con el 206 WRC.

En 2001 **se fabricaron** en todo el mundo **1.909.000 vehículos Peugeot,** frente a 1.714.000 en 2000. Es decir, **una progresión del 11,4%.** La proporción de unidades diesel en la producción ha representado un 45% del total.

Fiel a sus valores de marca tantas veces reafirmados, Peugeot se ha dedicado durante todo 2001 a proponer auténticas novedades dotadas en un gran contenido tecnológico, sin sacrificar ni la elegancia ni el dinamismo que confieren personalidad a los vehículos de la marca del león.

Entre las novedades más importantes se destaca la gama 307, ya ampliamente reconocida; la tecnología de la multiplexación, cuyas nuevas funcionalidades se han extendido al 406 y al 206; el desarrollo del filtro de partículas, ya disponible en el 307, además de en el 406 y el 607; la snuevas motorizaciones DV4 introducidas en el 206 y el 307, o incluso HPi en el 406, sin olvidar la oferta diesel en la coupé 406. Paralelamente a esta política producto, Peugeot ha proseguido su desarrollo internacional abriendo nuevas filiales en Eslovaquia y en México.

CERVEZAS CON DIVERSION

Isenbeck presentó su nuevo Pack Fiesta, un divertido empaque de 24 latas de 355 cm3 especialmente decoradas para festejar con amigos.

El **Pack Fiesta** está diseñado para que en todas las reuniones divertidas puedas compartir una Isenbeck Fiesta con toda comodidad. Por eso todas las latas decoradas vienen en una práctica bandeja de cartón estampado, que permite servirlas con facilidad.

Los colores y el diseño elegidos para el **Pack Fiesta** –personajes caracterizados que comparten una cerveza premium– otorgan un toque de alegría a las reuniones con amigos. El **Pack Fiesta Isenbeck** se vende exclusivamente en supermercados y pubs.

Campaña Sobre el uso Racional del Agua con Participación de las Pymes

Consciente de que el agua es un recurso escaso en el mundo, **Aguas Argentinas** continúa con su campaña comunitaria sobre uso racional lanzando el concurso **"Elija cuidar, elija ganar".** El nuevo programa de sensibilización dirigido a pymes tiene como objetivo premiar a aquellas compañías que colaboran con el cuidado del agua y contempla la distribución de folletos explicativos, material didáctico y autoadhesivos con consejos prácticos.

Para participar se completa un formulario con datos que permiten realizar una evaluación y preseleccionar a las empresas más meritorias, que luego serán visitadas para corroborar si la información consignada coincide con el estado real. Las ganadoras recibirán como premio el más actualizado conjuntos de productos Microsoft.

La campaña de valorización del agua apunta, entre otros aspectos, a genera r la toma de conciencia sobre su uso racional a través de la difusión de ciertas recomendaciones prácticas. No se trata de limitar el consumo, sino de evitar el derroche utilizando sólo la cantidad que se necesita. Muchas veces el resultado se alcanza simplemente prestando atención a ciertas situaciones cotidianas en las que se derrochan grndes cantidades de agua, como sucede con las pérdidas internas de baños, cocinas y tanques.

Además, en la medida de lo posible, es conveniente que en las empresas se utilicen canillas automáticas y difusores que dosifican el agua evitando su desperdicio.

Las PyMES interesadas deben pertenecer al área de concesión de Aguas Argentinas y tienen tiempo hasta el 10 de febrero, para enviar el formulario. Ante cualquier duda se pueden consultar al teléfono 6319-1173.

Promo por Internet

Con la nueva promoción **"BMW", AOL Argentina SRL** ofrece la posibilidad a sus socios de ganarse el nuevo **BMW Compact**, el último modelo lanzado al mercado argentino por la prestigiosa marca alemana.

Hasta el 31 de enero de 2002, las personas que se suscriban a AOL, seleccionando el pago con tarjeta de crédito o ya abonen el servicio, disfrutarán de la **Promo BMW** y participarán del sorteo del nuevo Compact, el referente en el segmento de los compactos deportivos premiun. Los interesados en esta promoción, pueden encontrar las bases y condiciones en www.aol.com.ar/promociones y suscribirse al servicio llamando **0810-2222265 (AOL)** o bien acercarse al stand más próximo de America Online en distintos puntos de Capital Federal, GBA, Moreno (Bs. As.), Luján (Bs. As.), Pilar (Bs. As.), La Plata (Bs. As.), Mar del Plata (Bs. As.), Bahía Blanca (Bs. As.), Ciudad de San Luis, Villa Mercedes (San Luis), Ciudad de Santa Fe, Rosario (Santa Fe), Paraná (Entre Ríos), San Miguel de Tucumán, Ciudad de Corrientes, Resistencia (Chaco), Ciudad de Salta, Ciudad de San Juan, Ciudad de Neuquén y Bariloche (Río Negro).

La promoción BMW reafirma el compromiso de AOL Argentina SRL de ofrecer a sus socios los beneficios y ventajas más atractivos del mercado. "Es para nosotros un orgullo ofrecer nuevas ventajas a nuestros socios", sostuvo **Osvaldo Setuain,** presidente y CEO de AOL Argentina.

DIEZ AÑOS EN LA ARGENTINA A PURA INVERSION

Procter & Gamble Argentina, inició sus actividades en el país en 1991 después de la adquisición internacional de Shulton Ltd. (fabricante de productos de tocador). Desde ese momento mantuvo un contínuo crecimiento adquiriendo otras compañías como Eguimad, Topsy y Prosan (fabricantes de pañales y toallas femeninas), Compañía Química (detergentes lavavajilla) y Alejandro Llauró e Hijos (detergentes para ropa).

Desde el inicio de sus operaciones en el país ha efectuado inversiones del orden de los 700 millones de dólares, empleando en la actualidad a cerca de 900 personas en sus diferentes áreas: Marketing, Ventas, Investigación de Mercado, Manufactura, Ingeniería, Sistemas de Información y Logística y Distribución entre otras. Procter & Gamble que llegó en su primer año en el país a una facturación aproximada de U$S 10 millones, **tiene actualmente en la Argentina ventas del orden de los $ 300 millones.**

P&S comercializa en Argentina gran parte de las categorías en las que opera mundialmente con sus marcas globales y algunas marcas locales, destacándose entre otras: Pampers **líder del mercado de pañales descartables y toallas húmedas para bebés, Always** líder del mercado de toallas femeninas ultrafinas, **Pantene y Head & Shoulders** en productos para el cabello, los detergentes para la ropa: **Ariel Futur y Ace** los detergentes Lavavajillas: **Magistral Ultra y Cierto Ultra,** los snacks **Pringles** y dentro del segmento de salud los productos **Vick (Vaporub, Jarabe y Vitapyrena, etc.)** entre otros.

Capacitación

La empresa **Reingex**, dedicada a la capacitación y consultoría en negocios internacionales, y la Cámara Argentina de Comercio Electrónico (CACE) organizaron un seminario de capacitación acerca de oportunidades y riesgos relacionados con la internacionalización de las empresas y la manera de utilizar internet como herramienta. El curso, denominado **"10 claves para una estrategia de e-business exitosa"**, tendrá lugar el miércoles, de 18 a 21, en Florida 520, 2º piso, y estará a cargo de **Diego Frediani Mendiburu**, director de Reingex en Latinoamérica y experto en comercio internacional.

Visitas Guiadas por los Barrios Porteños

La Subsecretaría de Turismo del Gobierno de la Ciudad de Buenos Aires, informó que ha organizado para febrero **18 visitas guiadas gratuitas** por los barrios porteños. Los circuitos, que estarán a cargo de una guía turística, se llevarán a cabo los martes, jueves, viernes, sábados y domingos de 10 a 17.

Los recorridos durarán aproximadamente 1.30 hora y comprenderán diversos barrios de la Capital. En la zona sur de la ciudad se visitarán **La Boca, Barracas, San Telmo, Montserrat y Avenida de Mayo.** Hacia zona Norte, se recorrerá la **Plaza San Martín y sus alrededores, Recoleta, Palermo Chico, las Cañitas, Palermo con sus parques y lagos, y el aristocrático Belgrano.**

En la zona Centro se verán los barrios de **Flores y Caballito.** Y se visitará la zona ribereña, donde tendremos los circuitos de **Puerto Madero y Costanera Sur. "La idea es redescubrir Buenos Aires, aprovechando que la mayor parte de los porteños permanecieron este año en la ciudad", señaló Jorge Purciariello, subsecretario de Turismo.**

Cabe destacar los circuitos de **La Boca,** que se realizará todos los martes a las 17, partiendo de Av. Almirante Brown y Pedro de Mendoza, donde conocerán el Antiguo Puente Transbordador, el Museo de Bellas Artes "Benito Quinquela Martín", la calle Caminito, el Museo de Cera y la Fundación Proa.

Y **Recoleta Arte y Paisaje,** todos los viernes a las 17, iniciando el recorrido en Av. Del Libertador y Austria, donde se podrán ver construcciones históricas como el Palace de Glace, la Basílica de Nuestra Señora del Pilar, el Museo de Bellas Artes y el Centro Cultural Recoleta.

Para mayor información se pueden comunicar de lunes a domingo, de 12 a 15 y de 16 a 20, al centro de informes de Puerto Madero, sito en la Av. Alicia Moreau de Justo al 200, al teléfono 4313-0187.

Córdoba: Sismo de Leve Intensidad en Deán Funes

Un sismo de leve intensidad afectó ayer a la localidad cordobesa de **Deán Funes**, en el noroeste de esa provincia, sin que ocurrieran daños materiales y sin que haya sido sentido por la población, informó el **Instituto de Prevención Sísmica (INPRES)**.

El movimiento ocurrió a las 15.29 y alcanzó una intensidad de 3 en la escala de **Mercalli** modificada y una magnitud de 3.4 grados en la de **Richter**, informó el organismo.

El epicentro del movimiento telúrico fue la zona de las **Salinas Grandes**, en la frontera entre **Catamarca** y **Córdoba** y, según los datos de las redes sismológicas, afectó a la localidad cordobesa de **Deán Funes**.

El leve movimiento de la tierra, que tuvo una profundidad de 66,5 kilómetros **"no fue sentido por la población"**, explicaron fuentes de los bomberos de **Deán Funes**.

Según los patrones de medida utilizados, el grado 3 de la **escala Mercalli** corresponde a un temblor notado por mucha gente que sin embargo, no suele darse cuenta de que es un terremoto. Por su parte, el grado 3,5 de la **escala Richter** es un movimiento sísmico sentido por mucha gente. En ninguno de los dos casos se producen daños materiales ni oscilaciones evidentes.

Al haber sido el de ayer un sismo ocurrido a tanta profundidad (aproximadamente la distancia que media entre la Capital Federal y Luján), las diferentes capas terrestres pueden haber servido de "colchón" para que el temblor no se haya sentido en su magnitud verdadera sobre la superficie.

LA TORMENTA NO TUVO PIEDAD

Drama Repetido

Vecinos platenses de distintas zonas sufrieron el avance de las aguas debido a la fuerte lluvia. En algunos sitios el agua supero los dos metros.

Cerca de 800 Evacuados en Florencio Varela y La Plata por el Temporal que se Desató en la Madrugada de Ayer

Cerca de 800 personas, entre evacuadas y autoevacuadas, fueron auxiliadas ayer en los partidos bonaerenses de Florencio Varela y La Plata, a raíz de la fuerte tormenta que afectó en la madrugada de ayer a la Capital Federal y al conurbano, según informó Defensa Civil y Bomberos.

En **Florencio Varela**, en el sur del conurbano, un total de **400 personas** debieron dejar sus hogares por el desborde de arroyos, mientras que en **La Plata llegaron a 340** los evacuados por la salida de cauce de lagos interiores debido a los casi **100 milímetros** de agua caída en dos horas.

Los barrios más afectados de **Florencio Varela** fueron **La Esmeralda**, **Bosques** y **San Rudecindo**, cuyos habitantes fueron evacuados a raíz del desborde del arroyo **Giménez**.

En esta zona "**el agua pasaba un metro de altura dentro de las viviendas**", explicó el vocero de los bomberos de **Florencio Varela**, **Ian Mees**.

En tanto, los habitantes de los barrios varelenses de **Villa Angélica, San Francisco y Villa Argentina** también fueron afectados por la tormenta que causó el desborde de los arroyos **Las Piedras** y **Las Conchitas**.

Además, se inundaron varios sectores del centro de **Florencio Varela** debido a que la fuerza del agua rompió un canal entubado, lo que inundó todos los barrios periféricos.

Bomberos del cuartel central de **Florencio Varela** dejaron de evacuar gente alrededor de las 16 de ayer, cuando se alejó la posibilidad de que caiga una tormenta similar a la de esta madrugada.

Los evacuados están alojados en las escuelas 37, 39 y 40, en el hogar de niños de **Florencio Varela** y en la sociedad de fomento **Los Libres de Bosques**.

En **La Plata**, capital de la provincia y cabecera del partido, por este fenómeno climático hubo que cerrar las puertas del hipódromo, tal como se informa en otra sección de esta edición.

En tanto, ascendieron a **340** las personas evacuadas y las zonas más castigadas fueron las localidades de **Ringuelet** y **Tolosa**, por el desborde del arroyo **Los Gatos**.

"**En Ringuelet la fuerza del torrente de agua arrastró seis casas precarias de una villa, sin que ocurrieran desgracias personales**", afirmó una fuente de **Defensa Civil** bonaerense.

El vocero explicó que "**cayeron 97 milímetros de agua en dos horas**" pero que dejó de llover "**pasado el mediodía**".

Carlos Mariscurrena, jefe de Operaciones de Defensa Civil, explicó que "**también fueron evacuados por la policía provincial vecinos de algunos barrios de La Plata, Melchor Romero, Villa Elvira, Los Hornos, Berisso, Olmos y Ensenada**".

Las precipitaciones provocaron anegamientos en varios barrios de **La Plata y el Gran La Plata**, que en algunos puntos llegaron a superar los dos metros de agua acumulada, "**como ser en la esquina de las calles 12 y 528, o en las inmediaciones del arroyo El Gato**", detalló **Mariscurrena**.

También hubo inundaciones en los barrios **El Carmen**, **de Berisso** y **El Dique**, de **Ensenada**, y en algunas calles de **Villa Elvira**, **Los Hornos**, **Melchor Romero** y **Olmos**.

Para colaborar con las tareas de evacuación, la **Dirección de Defensa Civil** provincial convocó al **Comando de Patrullas** y a los **Bomberos Voluntarios**, ambos de la ciudad de **La Plata** y también a dotaciones de **El Dique** y **Ensenada**.

BRONCA CONTRA SUBA DE PEAJE

Con mucha bronca, unas doscientas personas realizaron durante la tarde de ayer un "**cacerolazo y bocinazo**" en la autopista **Panamericana**, a la altura de **Garín**, en el partido bonaerense de **General Pacheco**, para **reclamar** que el **concesionario** de esa ruta **rebaje el precio del peaje**. La **protesta**, que generó un gran **embotellamiento**, demoró el tránsito **desde la zona Norte del conurbano hacia la Capital Federal**, por el aumento de la tarifa de **1,70 a 1,90 pesos** hace dos semanas. Debido al embotellamiento, **Autopistas del Sol** decidió **levantar las barreras** de ese paso y **no cobrar el peaje** para agilizar el tránsito. La **concentración**, custodiada por efectivos de la **Policía Bonaerense**, comenzó poco después de las **19.30** y se extendió aproximadamente por una hora.

Un Violento Temporal Provocó Serios Destrozos en Santiago

SANTIAGO DEL ESTERO.- **Las fuertes lluvias y vientos** registrados en la madrugada del domingo **provocaron destrozos materiales y unas 100 familias evacuadas** en distintas localidades de la provincia, en tanto se confirmó que **no hubo víctimas fatales**.

En **Barrancas**, departamento de **Salavina**, fueron evacuadas alrededor de **50 familias**, mientras que en **Sachayoj**, departamento **Alberdi**, son **30** las familias afectadas y en **Herrera** unas 20, según informaron las autoridades policiales locales.

El gobernador de la provincia, **Carlos Díaz**, autoridades policiales y del Ministerio de Bienestar Social, recorrieron ayer al mediodía la zona para **evaluar los daños provocados por el tornado**.

A última hora de ayer los voceros policiales de la **Unidad Regional 5** con asiento en **Loreto**, informaron que en **Barrancas** tanto la **posta sanitaria como la escuela se derrumbaron**.

Las **fuertes ráfagas de viento y la lluvia** provocaron graves destrozos en **las humildes viviendas** de los pobladores de la zona, donde **habitan** en forma dispersa alrededor de **150 familias** de las cuales, alrededor de **50** quedaron sin vivienda.

Fuentes policiales de la **Unidad Regional 4**, con cabecera en la localidad de **Quimilí**, señalaron que en la región de la localidad de **Sachayoj** los **caminos** se hallan **intransitables** y no existe comunicación, por lo que **se esperan los resultados del viaje de las autoridades que sobrevolaron la zona**.

Asimismo, los comisarios **Carlos Tijera** y **Pato**, oficiales de servicio dependientes de la **Unidad Regional 3**, viajaron a la localidad de **Mailín** donde también hubo **voladuras de techos, caídas de postes de energía eléctrica y telefónicos**.

Tijera precisó que en el paraje denominado **Herrera** también hubo graves consecuencias por el tornado, voladuras de techos, casas derrumbadas y entre **15 y 20 familias** que debieron autoevacuarse.

Asimismo, señaló que **las casas económicas construidas por el gobierno provincial** también sufrieron **voladuras** de la mayoría de los **techos** y los **tanques de reserva de agua** que se encontraban en los techos.

BARRIO DE QUILMES QUEDO AISLADO POR LA INUNDACION

En muchísimos **barrios del conurbano bonaerense** la situación no es de la mejor ni siquiera en los días de sol, pero **cuando llueve los problemas se agravan**.

Tal es el caso del barrio **José Hernández**, en **Quilmes Oeste**, que debido a la tormenta que se desencadenó en la madrugada de ayer, **el barrio quedó totalmente anegado y aislado**.

"**El problema es que las aguas llegan desde el arroyo Las Piedras. Pero hoy** (por ayer) **el agua venía desde el camino General Belgrano inundando el barrio**", señaló **Graciela**, una vecina, quien a la vez agregó que "**el agua llegó a partir de las 6 de la mañana**".

Allí hay **muy pocas calles pavimentadas**. La mayoría son de tierra. Las **aguas estancadas** transforma a la **zona en un foco infeccioso** peligroso para los habitantes del barrio **José Hernández**, sobre todo para los **chicos** y los **ancianos**, que son los más indefensos.

El **clamor de los vecinos es que las autoridades tomen cartas en el asunto** y puedan solucionar los problemas que afectan a esa populosa zona del conurbano bonaerense, porque "**aquí siempre hay agua, llueva o no llueva**", reclamó **Graciela**, del barrio **José Hernández**.

En horas de la tarde de ayer, si bien las **aguas lentamente habían comenzado su bajante**, igualmente podía verse a **muchas personas sobre los techos de sus viviendas**, tratando de autoevacuarse y de cuidar sus pertenencias.

Para el "Bingo Crónica", Ganó River

Fátima Rodríguez

Pablo Fernández

El agitado Superclásico entre **River** y **Boca** del pasado sábado "continuó" ayer en nuestra redacción con los tres ganadores del **Bingo *Crónica*** que se repartieron los **cinco mil pesos** que regalamos semanalmente. Los afortunados lectores fueron **Pablo Javier Fernández**, incondicional a los colores azul y oro, quien se encontró con dos mujeres representantes de la contra: **Fátima Rodríguez** y **Dina Catalina Ferreyra**, ambas simpatizantes de la institución "Millonaria". Después de las discusiones de tablón -por cierto aquí fueron pacíficas-, el trío se mostró feliz por los jugosos **$1666** que se llevó cada uno para sus respectivos hogares.

"Soy de River a morir. Fue un accidente lo del sábado, pero ya vamos a tener revancha", dijo con algo de bronca **Dina Ferreyra** (DNI: 17.821.843), quien vive en Acosta y León del partido de Merlo, provincia de Buenos Aires, con su esposo y cuatro hijos. **"El premio me viene como anillo al dedo, porque el sábado próximo mi hija Cintia cumple los quince y le vamos a poder hacer la fiesta que tanto soñó"**, contó emocionada. Inflando el pecho de orgullo, **Pablo Fernández** (DNI: 22.654.820), quien reside en Salta 163 en Lomas del Mirador, no tuvo contemplaciones con el rival de toda la vida. **"La goleada del otro día fue la cereza del postre. Hicieron lío para que no les ganáramos por más goles"**, sentenció con ironía el afortunado lector de 29 años.

Fernández contó también que **"el premio es para mi abuela Donata que tiene ochenta años, es jubilada y ahora le sacaron el PAMI, o sea que esta plata le viene como un regalo del cielo"**. A su turno, **Fátima Rodríguez** (DNI: 13.434.000), de 44 años, no quiso hablar mucho del clásico. **"Ya pasó"**, dijo evidenciando su bronca ante la caída del equipo de sus amores.

Dina Ferreyra

BINGO crónica — SERIE 013 JUEGO Nº 1 — LUNES 28-01-02 — ESTA SEMANA FINALIZA EL DOMINGO 03-02-02, A LAS 20 HS.

02				49			73	
	19					63		
			36		51			84

EDITORIAL SARMIENTO S.A. / VELTON S.A. 2001 SU REPRODUCCION TOTAL O PARCIAL POR CUALQUIER MEDIO ESTA PENADA POR LA LEY

NUMEROS DE LA SUERTE

7114040	Canasta familiar con productos Marolio
6277918	18 CD a elección en Disquería Kuky
4327692	Ticket Premium por $ 50
5233749	1 electrodoméstico
7398443	Canasta familiar con productos Marolio
4457794	Ticket Premium por $ 50

TE. BINGO: 15-5007-1399 o 4361-1001 INT. 335 (interior marcar 011)

AUSPICIAN:
LA SOLUCION Concept
Ticket Premium Marolio
La Botica de la Luna — CENA SHOW BME. MITRE 1849 CAP. FED.
Musicalmente KUKY Discos
CORREO ARGENTINO — CORREO OFICIAL DE LA REPUBLICA ARGENTINA
PRIMERA EDICION el diario de Misiones
Multiteatro

ENTREGA DE TARJETAS CON crónica MIERCOLES 30-01 (3 EDICIONES), SABADO 02-02 VESPERTINO Y DOMINGO 03-02

EL 1º DE FEBRERO SORTEA LA "EXTRA CHANCE"

ENVIE LAS TARJETAS DEL NUEVO BINGO crónica QUE YA NO JUEGAN A:

CASILLA DE CORREO 139 CPA C1000 WAA

PRIMER PREMIO: UNA CASA + UNA COMPUTADORA

SI LA CARTA ES ENVIADA POR CORREO ARGENTINO — CORREO OFICIAL DE LA REPUBLICA ARGENTINA

SEGUNDO PREMIO: 3 días Cataratas del Iguazú p/2 personas, aéreo, 1/2 pensión Hotel "Cataratas" + $ 300 p/gastos

DEL 3º AL 7º PREMIO: 5 TELEVISORES DE 20"

DEL 8º AL 12º PREMIO: 5 RADIOGRABADORES PORTATILES

DEL 13º AL 20º PREMIO: Canastas familiares con productos de primera calidad.

EL SORTEO SE REALIZARA EN VIVO Y EN DIRECTO EN LOS ESTUDIOS DE TV crónica

Uno de los "Confines" del Barrio de Barracas Inspiró a Esteban Echeverría en su Obra "El Matadero" y Sirvió de Reconocimiento a la Madre Patria

Paseo en Familia

En la Plaza España funcionó el Almacén Principal de Explosivos y el Matadero Sur, parte de la historia argentina. Hoy, estatuas y juegos para los chicos son su escenografía.

UNA PLAZA CON LITERATURA PROPIA

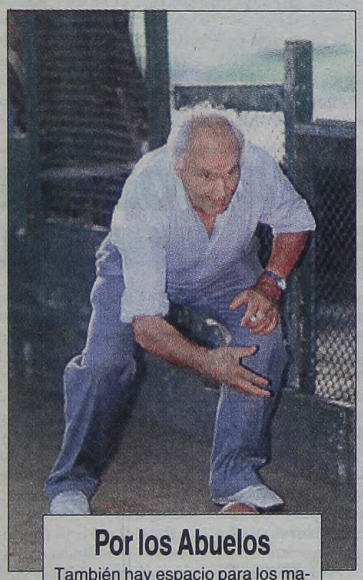

Por los Abuelos

También hay espacio para los mayores, que pueden pasar un rato agradable jugando a las bochas.

De **forma triangular** y ubicada en uno de los "**confines**" del barrio de **Barracas**, se encuentra la **Plaza España**, delimitada por las avenidas **Caseros** y **Amancio Alcorta**, y por la extensión imaginaria de la calle **San José**, y está conformada por una enorme superficie de ondulada topografía.

Según un plano catastral del año **1817**, el propietario de esas parcelas de terreno fue un tal **Luis Dorrego**.

La historia apunta que en sus inmediaciones, en los terrenos que están detrás de donde hoy se erige el Hospital Rawson, funcionó el **Almacén Principal de Explosivos**.

Este polvorín dejó de ser tal en la noche del **19 de diciembre de 1779** debido a que "**en medio de una gran tormenta que azotó a la ciudad, un rayo cayó sobre el almacén y provocó la voladura de los 3.500 quintales de pólvora que se guardaban allí**", relata **R. de Lafuente Machaín** en su obra "**Buenos Aires en el siglo XVIII**".

Más tarde, el **Matadero del Sur** tuvo su sede en ese mismo lugar, hasta el año **1866**, y el acceso de la hacienda al matadero se llevaba a cabo por dos entradas.

Una era por la actual calle **Vieytes**, que en esa época se denominaba **Sola** o **Camino de la Convelecencia**; y la otra por el **Camino al Paso de Burgos**, que es la hoy avenida **Amancio Alcorta**.

El **Camino de la Convalecencia** era así llamado porque pasaba por el **Asilo de los Inválidos**, aunque su nombre real era **Hospicio de San Buenaventura**.

El llamado **Paso de Burgos**, que comunicaba a la ciudad que después sería Capital de la Nación con la provincia de Buenos Aires, era al antiguo **Puente Alsina**, denominación, ésta, que perduró hasta el año **1938** en que se le cambió el nombre por el de **Puente Teniente General José Félix Uriburu**.

El dramaturgo **Esteban Echeverría** se inspiró en el **Matadero del Sur** para escribir su obra "**El Matadero**" -en la que lo llama "**Matadero de la Convalecencia o del Alto**". Allí describe cómo era ese predio y cómo se llevaban a cabo las matanzas de animales para el posterior abastecimiento de la población de Buenos Aires que crecía día a día.

Cuando el **Matadero del Sur** desocupa esas tierras, al predio se lo transforma en la **Plaza de los Inválidos**, así llamada por referencia al cercano asilo de ese nombre y que comprendía una superficie de 58.000m2.

Pero cuando se proyecta la nueva plaza, ya con el nombre de **España**, trazada durante la administración municipal de **Adolfo J. Bullrich**, a pirncipios de **1900**, se redujo su perímetro a 21.000m2.

El nombre de **Plaza España** se le dio en homenaje a la **Madre Patria** por el recibimiento que ese país le brindó a los oficiales y a los cadetes de la fragata **Sarmiento** cuando ésta viajó a la península ibérica en el año **1899**.

Esta plaza fue el **primer lugar** de Buenos Aires donde se plantaron tipas y palos borrachos. También la adornan un lago artificial, juegos infantiles y canchas de bochas.

Las esculturas que embellecen la plaza son fundamentalmente dos: "**El aborigen**", obra del artista **Ayerza Cullen**, y que está totalmente realizada en mármol, representa un corcel montado por un indio que sostiene una lanza en su mano derecha.

La otra estatua, "**El gladiador herido**", es un trabajo de **César Santiago** y también está hecha en mármol. Simboliza a los **atletas** que combatían, en los juegos públicos del **Imperio Romano**, con bestias o personas.

La **Plaza España** es, a pesar de su nombre europeo, un retazo de nuestro pasado porteño y colonial.

LUCIANO CHIMENTO

Bibliografía: Buenos Aires en el siglo XVIII: R. de Lafuente Machaín. Plazas y parques de la ciudad de Buenos Aires: Vicente O. Cutolo. Buenos Aires, ciudad secreta: Germinal Nogués. Antiguas plazas de la ciudad de Buenos Aires: Ricardo M. Llanes.

Mardel Castigada por la Lluvia

Otra jornada desapacible se vivió ayer en **Mar del Plata**, donde el tiempo volvió a mostrar su **"otra cara"** y la lluvia hizo que los veraneantes cambiaran la playa por los paseos citadinos. La ausencia del sol, escondido detrás de gruesas nubes y una persistente lluvia, significó el cuarto día del presente enero en el que aquellos que eligieron a la **"Feliz"** para pasar sus vacaciones, tuvieran que dedicarse a alternar en confiterías, cafés, salas de juegos y demás recintos cerrados en donde buscar pasar el tiempo.

De esa manera, la **peatonal San Martín** encontró a los paseantes atisbando curiosos por algún recuerdo o compra, con el beneplácito de los dueños de los negocios, a pesar de que las compras no resultaron demasiado onerosas. Pero, se sabe, algo es mejor que nada.

También salieron a relucir las camperas y hasta alguna prenda de abrigo liviana porque la temperatura bajó lo suficiente como para que los previsores veraneantes las sacaran de sus valijas.

Una circunstancia que se repitió por segunda vez esta semana, ya que hace apenas unos días, también hubo lluvia y el viento Sur trajo algo más que fresco.

Mala Cara

Otro día de mal tiempo registró La Feliz, para desgracia de los turistas que no pudieron disfrutar de la playa. La gente tuvo que recurrir a los paseos por la peatonal San Martín o por el puerto.

● Por los Extranjeros

En la inauguración de un monumento en homenaje a los extranjeros, el intendente de Lanús, **Manuel Quindimil**, dijo que **"como argentinos de bien, jamás debemos dejar de reconocer a todos los extranjeros que mucho trabajaron en nuestra querida patria"**. El acto se realizó en la tarde del sábado sobre la avenida Rivadavia en la esquina de la calle Chile, en la zona oeste del distrito. Estuvieron presentes, entre otros, las más altas autoridades municipales junto a legisladores nacionales y provinciales, además del intendente de Presidente Perón, Aníbal Regueiro.

● *Visitas por San Isidro*

Con actividades limitadas por la ejecución de tareas de reacondicionamiento, el **Museo Municipal "Brigadier General Juan Martín de Pueyrredón"**, ubicado en Rivera Indarte 48, San Isidro, continúa abierto al público durante este mes. En tal sentido, hasta fin de mes se podrá recorrer el parque de la histórica casona que fuera residencia del director de las **Provincias Unidas del Río de la Plata**, los martes y jueves de 9 a 14 y los sábados de 15 a 19. Asimismo, el diez de febrero se brindarán las tradicionales **"Visitas Ecológicas"**, organizadas por el **Centro de Guías de Turismo de San Isidro.**

● Homenaje a Quinquela

Al cumplirse hoy el 25 aniversario de la muerte de quien supo retratar y darle brillo y color al trabajo portuario del barrio porteño de La Boca, la **Legislatura porteña** rendirá homenaje al pintor **Benito Quinquela Martín**. Representantes del cuerpo legislativo colocarán una placa frente al **Museo de Bellas Artes** que lleva su nombre, ubicado en Pedro de Mendoza 1536, tras un proyecto presentado por el legislador **José Palmiotti**. El edificio fue la casa y el atelier privado de **Quinquela**, quien lo donó a la municipalidad para que se construya una escuela y un museo.

MATO A UN NIÑO MIENTRA

Una Joven de 21 Años fue Detenida Luego de Arrollar al Nene de

En un brutal suceso, producto de la negligencia, un chico de 11 años murió ayer y su madre sufrió lesiones al ser embestidos por un automóvil que aparentemente conducía una joven que no tenía licencia, a la que su marido le estaba enseñando a manejar. El lamentable hecho tuvo como escenario a la localidad bonaerense de **Longchamps**, partido de **Almirante Brown**, y en el momento del accidente el niño estaba repartiendo invitaciones para su fiesta de cumpleaños, que justamente se iba a realizar ayer.

Fuentes judiciales y policiales informaron que la joven que embistió a madre e hijo, identificada como **Carolina Pascual**, de 21 años, se encontraba en la tarde de ayer detenida esperando declarar ante el fiscal del caso, **Andrés Devoto**, quien la indagará por el delito de homicidio culposo.

Al momento de ser atropellados, **Marcos Damián Rodríguez**, de 11 años, y su madre, **Nora Liliana Rodríguez**, de 32, repartían invitaciones para el cumpleaños del chico, que iba a celebrarse momentos después, agregaron los voceros.

El episodio ocurrió alrededor de las 13 en **San Martín** y **Lima**, de esa localidad al sur del conurbano, por donde se trasladaban en bicicleta el menor y su madre.

Por esa misma zona, y siempre según las fuentes oficiales, practicaba manejo **Carolina Pascual**, quien en compañía de su esposo, **Daniel Herrera** de 22 años, realizaba maniobras con un **Ford Taunus** rojo, dominio **VMF 848**, a pesar de no tener registro para conducir.

Según explicaron los voceros, la mujer se desplazaba por la calle cuando dobló en esa esquina y vio a madre e hijo en bicicleta, lo cual la tomó por sorpresa y volanteó para el lado equivocado. Vecinos de la zona, en tanto, dijeron que antes de atropellar a las víctimas, Pascual realizó varias maniobras incorrectas, entre ellas dio una vuelta en "U" y chocó contra el cordón de la vereda de la calle Lima.

A raíz de la mala maniobra, el **Taunus** embistió a **Marcos Damián**, quien quedó debajo de las ruedas del vehículo, y a su madre, que sufrió algunas contusiones que no revisten gravedad.

Debido al violento impacto y al arrastre que sufrió por algunos metros, el chico murió en el lugar antes de llegar a ser asistido por un equipo de emergencias que fue convocado, dijeron las fuentes. Su madre, en tanto, sufrió una crisis nerviosa y algunos golpes en el cuello, el parietal izquierdo y en una pierna, por lo que debió ser trasladada al ho

El Taunus, en víctimas, se incr brado con ligust

Tras embesti su esposo se baj zados, se queda de **Marcos Dam**

Varios vecino ron a insultarlo comenzaron a una casa vecina didos físicament sodio.

Minutos desp cional de **Longc** ladó al matrimo donde la mujer de detenida a d no de **Lomas de**

El fiscal teni trascurso de la t cidio culposo, q de 2 a 5 años de mo hecho hay m

Mientras tant na, gente humil festaban en el l falta de semáfo consideraron m

Fue una Tragedia

Arriba, el pequeño Marcos Damián Rodríguez, muerto por la imprudencia de una pareja. Abajo, la protesta vecinal por el lamentable suceso que conmocionó al barrio.

AGONIZA POLICIA BO BALEADO EN ASALTO

MAR DEL PLATA.- Un suboficial de la policía bonaerense fue gravemente herido de un balazo en la cabeza frente a su esposa y sus hijos, por ladrones que entraron a robar a su casa de la zona sudeste de esta ciudad y descubrieron que era miembro de una fuerza de seguridad al encontrar su uniforme policial.

Fuentes allegadas a la investigación informaron que el cabo primero **Daniel Godoy** fue atacado por uno de los tres asaltantes que robaban en su casa y se percataron que era miembro de una fuerza de seguridad al hallar sus ropas de funcionario.

El hecho ocurrió alrededor de las 5 de ayer, cuando tres ladrones armados ingresaron a una vivienda ubicada en e cruce de las calles **Piedrabuena y Chingolo**, en la zona sudeste de Mar del Pla ta, donde se encontraban el suboficial su esposa y sus dos pequeños hijos.

Tras amenazarlos de muerte, los asaltantes comenzaron rápidamente a cargar en un automóvil objetos de valor que había en la vivienda, entre ellos electrodomésticos, ropa y demás elementos.

Pero el robo se vio interrumpido cuando los delincuentes descubrieron un uniforme de la policía bonaerense y, recién allí, se dieron cuenta de que el dueño de casa era un policía.

Cayó un Homicida en Cutral-Có

NEUQUEN.- Un sujeto fue detenido tras atrincherarse en una casa del barrio **Daniel Sáez de Cutral-Có**, donde amenazó con suicidarse, y está acusado de ser el autor del crimen de una mujer que murió de 21 puñaladas delante de su hijo de 5 años el 21 de este mes.

El detenido, identificado como **Alberto Mont**, fue apresado por personal de la Dirección de Seguridad de Cutral-Có y está sospechado de haber asesinado a **Claudia Carrasco.** Una de las claves para llegar al acusado es que se olvidó una campera en la escena del crimen, y la otra fue el testimonio del niño de 5 años, hijo de la víctima.

Dentro de los posibles móviles del homicidio se investiga si el acusado mató a Carrasco durante un intento de robo o si cometió el crimen porque la víctima se resistió a tener relaciones sexuales.

Carrasco, de 24 años fue asesinada el 21 de este mes de 21 puñaladas delante de su hijo de 5 años en una casa del barrio **Centenario** de Plaza Huincul, a 100 kilómetros de la capital neuquina.

El chico se convirtió en testigo clave del caso, y le pidió ayuda a su tío, quien al ver el cadáver de la mujer llamó a la policía. La mujer fue encontrada asesinada en su domicilio de la calle **1 de Mayo 133** de Plaza Huincul.

En el momento de ser atacada, la víctima tenía un teléfono celular en una de sus manos, dijeron las fuentes consultadas.

El cadáver fue encontrado en la cama de la vivienda, y un investigador dijo que un primer peritaje reveló que una de las puñaladas **"partió el corazón de la víctima".**

En este sentido se explicó que Carrasco fue sometida a torturas antes de ser asesinada.

En el momento de ser detenido, Mont se encontraba junto a su familia. En total, desde el día del crimen se hicieron 19 allanamientos para concretar la detención del acusado, confirmó el subdirector de la policía de Seguridad de Cutral-Có, comisario **Luis Figueroa**.

Por su parte, el jefe de la división Seguridad de Cutral-Có, comisario **Oscar Pincheira** confirmó que **"el acusado, de 29 años, amenazó con suicidarse pero con la mediación de sus padres y hermanos, se logró la captura".**

La detención ocurrió a las 8 en la casa que la familia Mont habita en **Sarmiento 2045**. Del procedimiento que terminó con Mont preso participó el grupo especial antimotín de Cutral-Có. **"A través de un trabajo de inteligencia, se concretaron en total 19 allanamientos en esta semana para lograr la captura del acusado"**, dijo el jefe policial. Agregó que la campera que el detenido olvidó en la vivienda de la víctima, fue **"un elemento clave"** para esclarecer el caso. **"Muchos testigos reconocieron esa prenda"**, agregó el jefe policial.

La policía explicó que Mont cuenta con una condena anterior por tentativa de homicidio por la que estuvo 6 años en prisión.

Fuentes judiciales señalaron que, de acuerdo a información brindada por el ex marido de Carrasco **"el detenido acosaba sexualmente a la joven desde hace mucho tiempo"**.

Mientras la policía concretaba la detención de Mont en el barrio de sus padres, su casa fue apedreada por un grupo de vecinos.

Luego, el acusado fue alojado en la Unidad 14 de Cutral-Có, incomunicado y con una fuerte custodia policial por la amenaza de suicidio.

FALLECIO SARGENTO

Un sargento primero de la policía bonaerense que había sido baleado al resistir un asalto en el partido bonaerense de San Fernando murió en el **Hospital Churruca** y sus restos fueron inhumados ayer.

Se trata del sargento primero **Jorge Ortiz**, quien fue baleado el 24 de este mes cuando se tiroteó con ladrones para evitar el robo de su auto. En el momento de ser baleado, Ortiz se encontraba en la puerta de una casa en **Ambrosoni 1800** de San Fernando.

Todo se inició después de las 2 cuando Ortiz se retiraba de la casa de un pariente y se aprestaba a sub esas circunstanc sorprendido por se desplazaban e

Al parecer, Or teó con los ladro en el estómago. nes huyeron sin c

En tanto, el po pital Churruca d que murió. Ayer inhumados en e San Fernando.

MADRUGADA: MOTIN EN COMIS

Con un saldo de cinco policías y varios presos heridos co motín en la madrugada en la comisaría de la localidad bona Villa Adelina en reclamo de mejoras en las condiciones de al to y el traslado a otras seccionales, informaron fuentes polici

La revuelta se inició en la madrugada en la comisaría 8ª d dro, ubicada en Soldado de Malvinas y Ortiz, de Villa Adelin te del conurbano. Además, destacaron que cinco policías fue dos, a la vez que varios presos también resultaron con sec acuerdo a las fuentes consultadas, los presos reclamaron m las condiciones de detención, mayor horario de visita y, en casos, el traslado a otras seccionales del conurbano.

MATO A UN NIÑO MIENTRAS APRENDIA A CONDUCIR

Una Joven de 21 Años fue Detenida Luego de Arrollar al Nene de 11 Años y a su Madre en Longchamps; el Marido le Enseñaba a Manejar

Fue una Tragedia

Arriba, el pequeño Marcos Damián Rodríguez, muerto por la imprudencia de una pareja. Abajo, la protesta vecinal por el lamentable suceso que conmocionó al barrio.

En un brutal suceso, producto de la negligencia, un chico de 11 años murió ayer y su madre sufrió lesiones al ser embestidos por un automóvil que aparentemente conducía una joven que no tenía licencia, a la que su marido le estaba enseñando a manejar. El lamentable hecho tuvo como escenario a la localidad bonaerense de **Longchamps**, partido de **Almirante Brown**, y en el momento del accidente el niño estaba repartiendo invitaciones para su fiesta de cumpleaños; que justamente se iba a realizar ayer.

Fuentes judiciales y policiales informaron que la joven que embistió a madre e hijo, identificada como **Carolina Pascual**, de 21 años, se encontraba en la tarde de ayer detenida esperando declarar ante el fiscal del caso, **Andrés Devoto**, quien la indagará por el delito de homicidio culposo.

Al momento de ser atropellados, **Marcos Damián Rodríguez**, de 11 años, y su madre, **Nora Liliana Rodríguez**, de 32, repartían invitaciones para el cumpleaños del chico, que iba a celebrarse momentos después, agregaron los voceros.

El episodio ocurrió alrededor de las 13 en **San Martín** y **Lima**, de esa localidad al sur del conurbano, por donde se trasladaban en bicicleta el menor y su madre.

Por esa misma zona, y siempre según las fuentes oficiales, practicaba manejo **Carolina Pascual**, quien en compañía de su esposo, **Daniel Herrera** de 22 años, realizaba maniobras con un **Ford Taunus** rojo, dominio **VMF 848**, a pesar de no tener registro para conducir.

Según explicaron los voceros, la mujer se desplazaba por la calle cuando dobló en esa esquina y vio a madre e hijo en bicicleta, lo cual la tomó por sorpresa y volanteó para el lado equivocado. Vecinos de la zona, en tanto, dijeron que antes de atropellar a las víctimas, **Pascual** realizó varias maniobras incorrectas, entre ellas dio una vuelta en "U" y chocó contra el cordón de la vereda de la calle Lima.

A raíz de la mala maniobra, el **Taunus** embistió a **Marcos Damián**, quien quedó debajo de las ruedas del vehículo, y a su madre, que sufrió algunas contusiones que no revisten gravedad.

Debido al violento impacto y al arrastre que sufrió por algunos metros, el chico murió en el lugar antes de llegar a ser asistido por un equipo de emergencias que fue convocado, dijeron las fuentes. Su madre, en tanto, sufrió una crisis nerviosa y algunos golpes en el cuello, el parietal izquierdo y en una pierna, por lo que debió ser trasladada al hospital de la zona.

El Taunus, en tanto, tras atropellar a las víctimas, se incrustó en el frente de alambrado con ligustrina de una casa.

Tras embestir a las víctimas, **Pascual** y su esposo se bajaron del vehículo y, paralizados, se quedaron junto al cuerpo inerme de **Marcos Damián Rodríguez**.

Varios vecinos los rodearon y comenzaron a insultarlos, momento en que ambos comenzaron a correr y se refugiaron en una casa vecina ante el temor de ser agredidos físicamente, dijeron testigos del episodio.

Minutos después, una patrulla de la seccional de **Longchamps** llegó al lugar y trasladó al matrimonio hasta la dependencia, donde la mujer quedó alojada en calidad de detenida a disposición del fiscal de turno de **Lomas de Zamora**, **Devoto**.

El fiscal tenía previsto indagarla en el trascurso de la tarde por el delito de homicidio culposo, que es reprimido con penas de 2 a 5 años de prisión cuando en un mismo hecho hay más de dos víctimas.

Mientras tanto, los habitantes de la zona, gente humilde y trabajadora, se manifestaban en el lugar del accidente ante la falta de semáforos en ese cruce, al que consideraron muy peligroso: **"Esta calle** (por San Martín) **parece una autopista"** aseguraron, al tiempo que expresaron su desagrado porque el cadáver del chico fue retirado del lugar varias horas después, cerca de las 16.

Los vecinos cortaron la intersección de **San Martín y Lima**, quemaron gomas y troncos y expresaron que **"no nos vamos a mover de aquí hasta que alguien tome alguna medida, porque hace casi tres años que pedimos la instalación de semáforos en esta zona mediante un expediente que se encuentra desde entonces en el Concejo Deliberante de Almirante Brown, y a ninguna autoridad municipal parece importarle demasiado"**, ya que, según dijeron, el de ayer no es el primer accidente que ocurre en dicho cruce.

Indignación Ante Tamaño Hecho

A la izquierda, el Ford Taunus con el que la joven atropelló a madre e hijo. Al lado, Nora Liliana Rodríguez, shockeada por la muerte del nene.

AGONIZA POLICIA BONAERENSE BALEADO EN ASALTO A SU CASA

MAR DEL PLATA.- Un suboficial de la policía bonaerense fue gravemente herido de un balazo en la cabeza frente a su esposa y sus hijos, por ladrones que entraron a robar a su casa de la zona sudeste de esta ciudad y descubrieron que era miembro de una fuerza de seguridad al encontrar su uniforme policial.

Fuentes allegadas a la investigación informaron que el cabo primero **Daniel Godoy** fue atacado por uno de los tres asaltantes que robaban en su casa y se percataron que era miembro de una fuerza de seguridad al hallar sus ropas de funcionario.

El hecho ocurrió alrededor de las 5 de ayer, cuando tres ladrones armados ingresaron a una vivienda ubicada en el cruce de las calles **Piedrabuena y Chingolo**, en la zona sudeste de Mar del Plata, donde se encontraban el suboficial, su esposa y sus dos pequeños hijos.

Tras amenazarlos de muerte, los asaltantes comenzaron rápidamente a cargar en un automóvil objetos de valor que había en la vivienda, entre ellos electrodomésticos, ropa y demás elementos.

Pero el robo se vio interrumpido cuando los delincuentes descubrieron un uniforme de la policía bonaerense y, recién allí, se dieron cuenta de que el dueño de casa era un policía.

En ese momento, uno de los ladrones se acercó al cabo Godoy y le efectuó un disparo en la cabeza, para luego fugarse junto a sus cómplices a bordo de un rodado que no fue identificado.

La policía informó que Godoy, quien cumple servicios en la seccional 5ª de Mar del Plata, se encontraba internado la sala de terapia intensiva del hospital **Privado de la Comunidad** y su cuadro de salud era crítico.

En el hecho intervino personal de la seccional quinta y tomo conocimiento el fiscal de turno de Mar del Plata, Alfredo Deleonardis, quien caratuló la causa como **"tentativa de homicidio calificado y robo calificado agravado"**.

DETENIDO POR ROBO A LOCUTORIO

Un ladrón fue detenido luego de asaltar un locutorio, robar el arma de un militar que se encontraba en el lugar y tirotearse con la policía que lo persiguió por la localidad bonaerense de **Boulogne**.

Fuentes policiales informaron que el episodio ocurrió ayer por la madrugada cuando dos jóvenes armados asaltaron el telecentro situado en **Sarraeta 937**, de esa localidad de la zona norte del conurbano bonaerense.

Los ladrones se apoderaron del dinero de la recaudación y de la billetera y el arma de un militar, identificado como **Héctor Fuentes**, de 40 años, quien se encontraba como cliente en el lugar.

Tras el asalto, ambos delincuentes escaparon, aunque fueron perseguidos por Fuentes varias cuadras. La situación fue advertida por policías que patrullaban la zona, quienes se sumaron a la persecución, agregaron los voceros consultados.

Tras correr unas cuadras, uno de los asaltantes sacó un arma y comenzó a disparar contra los policías, aunque al cabo de un breve enfrentamiento fue detenido.

El apresado, identificado como Marcos Echarte, de 18 años, tenía en su poder la pistola robada instantes antes al militar, por lo que quedó demorado en la seccional local a disposición del fiscal de turno de San Isidro, **Ricardo Costa**.

Su cómplice, en tanto, logró escapar y era intensamente buscado por la policía.

PINAMAR: FIN PARA 4 NARCOS

Cuatro sujetos fueron detenidos ayer en un complejo de discotecas de la ciudad bonaerense de **Pinamar**, acusados de comercializar **cocaína, marihuana, éxtasis y una droga conocida como Popper**, informaron fuentes policiales. Durante el operativo, se secuestraron dosis de los mencionados estupefacientes y dinero en efectivo, producto de la venta.

El procedimiento lo hizo personal de la **Delegación Narcocriminalidad Dolores** en la megadisco ubicada en **Avenida Costanera** y **Ku**, y en el caso interviene el juez en lo federal **Octavio Sosa**.

Según las fuentes, el procedimiento fue motivado tras una denuncia de los mismos dueños de la megadisco, que habían detectado **"venta de drogas en el complejo"**.

Entonces, personal a cargo del comisario **Antonio Torreira** inició una investigación por lo que ayer, en horas de la mañana, se allanó la discoteca. En el salón VIP del complejo fueron detenidos cuatro hombres mayores de edad, acusados de comercializar y distribuir las distintas clases de drogas en el complejo bailable. A los traficantes se les secuestró un total de **125 gramos de cocaína, 80 gramos de marihuana, 24 microdosis de éxtasis y 2 popper**. También fueron secuestrados **1115 pesos**, al parecer, producto de la venta de la droga.

A los sospechosos, se los indagó ayer por infracción a la ley 23.737 que reprime el tráfico de estupefacientes y quedaron arrestados a disposición de la justicia federal.

Cayó un Homicida en Cutral-Có

NEUQUEN.- Un sujeto fue detenido tras atrincherarse en una casa del barrio **Daniel Sáez de Cutral-Có**, donde amenazó con suicidarse, y está acusado de ser el autor del crimen de una mujer que murió de 21 puñaladas delante de su hijo de 5 años el 21 de este mes.

El detenido, identificado como **Alberto Mont**, fue apresado por personal de la Dirección de Seguridad de Cutral-Có y está sospechado de haber asesinado a **Claudia Carrasco.** Una de las claves para llegar al acusado es que se olvidó una campera en la escena del crimen, y la otra fue el testimonio del niño de 5 años, hijo de la víctima.

Dentro de los posibles móviles del homicidio se investiga si el acusado mató a Carrasco durante un intento de robo o si cometió el crimen porque la víctima se resistió a tener relaciones sexuales.

Carrasco, de 24 años fue asesinada el 21 de este mes de 21 puñaladas delante de su hijo de 5 años en una casa del barrio **Centenario** de Plaza Huincul, a 100 kilómetros de la capital neuquina.

El chico se convirtió en testigo clave del caso, y le pidió ayuda a su tío, quien al ver el cadáver de la mujer llamó a la policía. La mujer fue encontrada asesinada en su domicilio de la calle **1 de Mayo 133** de Plaza Huincul.

En el momento de ser atacada, la víctima tenía un teléfono celular en una de sus manos, dijeron las fuentes consultadas.

El cadáver fue encontrado en la cama de la vivienda, y un investigador dijo que un primer peritaje reveló que una de las puñaladas **"partió el corazón de la víctima"**.

En este sentido se explicó que Carrasco fue sometida a torturas antes de ser asesinada.

En el momento de ser detenido, Mont se encontraba junto a su familia. En total, désde el día del crimen se hicieron 19 allanamientos para concretar la detención del acusado, confirmó el subdirector de la policía de Seguridad de Cutral-Có, comisario **Luis Figueroa**.

Por su parte, el jefe de la división Seguridad de Cutral-Có, comisario **Oscar Pincheira** confirmó que **"el acusado, de 29 años, amenazó con suicidarse pero con la mediación de sus padres y hermanos, se logró la captura"**.

La detención ocurrió a las 8 en la casa que la familia Mont habita en **Sarmiento 2045**. Del procedimiento que terminó con Mont preso participó el grupo especial antimotín de Cutral-Có. **"A través de un trabajo de inteligencia, se concretaron en total 19 allanamientos en esta semana para lograr la captura del acusado"**, dijo el jefe policial. Agregó que la campera que el detenido olvidó en la vivienda de la víctima, fue **"un elemento clave"** para esclarecer el caso. **"Muchos testigos reconocieron esa prenda"**, agregó el jefe policial.

La policía explicó que Mont cuenta con una condena anterior por tentativa de homicidio por la que estuvo 6 años en prisión.

Fuentes judiciales señalaron que, de acuerdo a información brindada por el ex marido de Carrasco **"el detenido acosaba sexualmente a la joven desde hace mucho tiempo"**.

Mientras la policía concretaba la detención de Mont en el barrio de sus padres, su casa fue apedreada por un grupo de vecinos.

Luego, el acusado fue alojado en la Unidad 14 de Cutral-Có, incomunicado y con una fuerte custodia policial por la amenaza de suicidio.

FALLECIO SARGENTO BALEADO

Un sargento primero de la policía bonaerense que había sido baleado al resistir un asalto en el partido bonaerense de San Fernando murió en el **Hospital Churruca** y sus restos fueron inhumados ayer.

Se trata del sargento primero **Jorge Ortíz**, quien fue baleado el 24 de este mes cuando se tirroteó con ladrones para evitar el robo de su auto. En el momento de ser baleado, Ortíz se encontraba en la puerta de una casa en **Ambrosoni 1800** de San Fernando.

Todo se inició después de las 2 cuando Ortíz se retiraba de la casa de un pariente y se aprestaba a subir a su auto marca Gol. En esas circunstancias, se explicó, el policía fue sorprendido por dos ladrones armados que se desplazaban en bicicleta.

Al parecer, Ortíz resistió el asalto, se tirroteó con los ladrones y resultó herido de bala en el estómago. Tras los disparos, los ladrones huyeron sin concretar el asalto.

En tanto, el policía fue trasladado al Hospital Churruca donde quedó internado hasta que murió. Ayer, los restos del policía fueron inhumados en el cementerio municipal de San Fernando.

SE MATARON POR UN CABALLO

Por un caballo, un joven de 19 años y un hombre de 35 murieron como consecuencia de las heridas que sufrieron durante una pelea en la que se disputaban la tenencia del animal, en el **Barrio Frino de José C. Paz**.

El episodio ocurrió en **Miguel Angel y Moliere** y los dos hombres murieron cuando eran trasladados al **Hospital Mercante**. En el caso también hubo un herido de 17 años que trabaja con el hombre de 35 años que murió en la pelea. En la bestial disputa, de la que participaron más personas, hubo armas de fuego y armas blancas.

Todo ocurrió en un horno de ladrillos, donde al parecer se encontraban **Juan Corinati**, y un adolescente de 17 años.

En el lugar se presentó **Luis González**, de 19 años, acompañado de otros jóvenes.

Entonces, hubo una discusión por la tenencia de un caballo que finalizó cuando Corinati mató a González de un disparo de escopeta. Según las fuentes, tras el crimen, los amigos de González sacaron armas de fuego y cuchillo y mataron a Corinati. También hirieron al adolescente de 17 años que lo acompañaba.

BAHIA BLANCA: MARCHAN POR PAREJITA ASESINADA

BAHIA BLANCA.- A 17 meses del asesinato de una pareja de novios en **Coronel Suárez**, sus familiares y vecinos realizaron ayer una manifestación frente a la fiscalía que investiga el caso y recordaron a las víctimas. En el acto no hubo discursos y los ocupantes de quince vehículos estuvieron reunidos, pese al intenso calor reinante - 29 grados a las 11- para recordar a **María Victoria Chiaradía y Héctor Horacio Iglesia Braun**, quien era hijo de un comisario en actividad que se desempeña en la departamental **Trenque Lauquen.**

En el acto estuvieron **Roberto Chiaradia, Mirta Chiaradía y Silvia Iglesia Braun**, padres de los chicos. Los familiares distribuyeron a los manifestantes crespones verdes y fotos de los jóvenes muertos.

Los jóvenes fueron secuestrados en Bahía Blanca el 27 de agosto de 2000 y asesinados de dos tiros en la cabeza cada uno, por móviles aún desconocidos. Sus cuerpos hallados por un peón rural en en descampado del pueblo **San Eloy**, en Coronel Suárez.

En relación al robo del auto **Corsa** que ocupaba la pareja al ser atacada están detenidos y a espera del juicio oral el chapista **Martín Goyeneche** y los autopartistas **Juan Antonio Corona**, de 9 de Julio y **Rubén Martín**, de Gregorio de Lafferrere.

Una vez concluida la concentración, los manifestantes se dirigieron hacia el cementerio local para rendir homenaje a los dos jóvenes.

MADRUGADA: MOTIN EN COMISARIA

Con un saldo de cinco policías y varios presos heridos concluyó un motín en la madrugada en la comisaría de la localidad bonaerense de Villa Adelina en reclamo de mejoras en las condiciones de alojamiento y el traslado a otras seccionales, informaron fuentes policiales.

La revuelta se inició en la madrugada en la comisaría 8ª de San Isidro, ubicada en Soldado de Malvinas y Ortiz, de Villa Adelina, al norte del conurbano. Además, destacaron que cinco policías fueron heridos, a la vez que varios presos también resultaron con secuelas. De acuerdo a las fuentes consultadas, los presos reclamaron mejoras en las condiciones de detención, mayor horario de visita y, en algunos casos, el traslado a otras seccionales del conurbano.

ATRACAN COLECTIVO EN EL TALAR: PRESOS

Tres delincuentes fueron detenidos en **Talar de Pacheco**, partido bonaerense de **Tigre**, después de robar un colectivo, llevarse a su chofer como rehén e intentar la sustracción del dinero de la máquina expendedora de boletos.

El episodio ocurrió pasadas las 9 de ayer en **Paul Groussac y Avellaneda**, de Talar de Pacheco, y personal del Comando Patrullas de Tigre a cargo del operativo, les secuestró a los detenidos un arma de fuego y una barreta.

Todo se inició cuando tres ladrones armados se subieron a un colectivo de la línea 721, en el que se encontraba sólo su chofer. Una vez arriba del micro, los ladrones asaltaron al chofer, lo amenazaron y empezaron a romper la máquina expendedora.

Entonces, un vecino vio lo que pasaba y denunció el caso, por lo que personal del Subcomando Patrullas de Talar de Pacheco inició la búsqueda de los ladrones.

Al llegar a Groussac y Avellaneda, los ladrones fueron interceptados y detenidos por la policía.

En poder de los asaltantes, fue secuestrada una barreta, un arma de fuego y dinero, al parecer robado de la máquina expendedora de boletos.

AS APRENDIA A CONDUCIR

11 Años y a su Madre en Longchamps; el Marido le Enseñaba a Manejar

spital de la zona.
tanto, tras atropellar a las
ustó en el frente de alam-
rina de una casa.
r a las víctimas, **Pascual** y
aron del vehículo y, parali-
ron junto al cuerpo inerme
ián Rodríguez.
s los rodearon y comenza-
s, momento en que ambos
correr y se refugiaron en
ante el temor de ser agre-
e, dijeron testigos del epi-

ués, una patrulla de la sec-
hamps llegó al lugar y tras-
nio hasta la dependencia,
quedó alojada en calidad
sposición del fiscal de tur-
Zamora, **Devoto**.
a previsto indagarla en el
arde por el delito de homi-
ue es reprimido con penas
prisión cuando en un mis-
ás de dos víctimas.
o, los habitantes de la zo-
de y trabajadora, se mani-
ugar del accidente ante la
ros en ese cruce, al que
uy peligroso: **"Esta calle** (por San Martín) **parece una autopista"** aseguraron, al tiempo que expresaron su desagrado porque el cadáver del chico fue retirado del lugar varias horas después, cerca de las 16.

Los vecinos cortaron la intersección de **San Martín y Lima**, quemaron gomas y troncos y expresaron que **"no nos vamos a mover de aquí hasta que alguien tome alguna medida, porque hace casi tres años que pedimos la instalación de semáforos en esta zona mediante un expediente que se encuentra desde entonces en el Concejo Deliberante de Almirante Brown, y a ninguna autoridad municipal parece importarle demasiado"**, ya que, según dijeron, el de ayer no es el primer accidente que ocurre en dicho cruce.

Indignación Ante Tamaño Hecho
A la izquierda, el Ford Taunus con el que la joven atropelló a madre e hijo. Al lado, Nora Liliana Rodríguez, shockeada por la muerte del nene.

ONAERENSE A SU CASA

En ese momento, uno de los ladrones se acercó al cabo Godoy y le efectuó un disparo en la cabeza, para luego fugarse junto a sus cómplices a bordo de un rodado que no fue identificado.

La policía informó que Godoy, quien cumple servicios en la seccional 5ª de Mar del Plata, se encontraba internado la sala de terapia intensiva del hospital **Privado de la Comunidad** y su cuadro de salud era crítico.

En el hecho intervino personal de la seccional quinta y tomo conocimiento el fiscal de turno de Mar del Plata, Alfredo Deleonardis, quien caratuló la causa como **"tentativa de homicidio calificado y robo calificado agravado"**.

DETENIDO POR ROBO A LOCUTORIO

Un ladrón fue detenido luego de asaltar un locutorio, robar el arma de un militar que se encontraba en el lugar y tirotearse con la policía que lo persiguió por la localidad bonaerense de **Boulogne**.

Fuentes policiales informaron que el episodio ocurrió ayer por la madrugada cuando dos jóvenes armados asaltaron el telecentro situado en **Sarraeta 937**, de esa localidad de la zona norte del conurbano bonaerense.

Los ladrones se apoderaron del dinero de la recaudación y de la billetera y el arma de un militar, identificado como **Héctor Fuentes**, de 40 años, quien se encontraba como cliente en el lugar.

Tras el asalto, ambos delincuentes escaparon, aunque fueron perseguidos por Fuentes varias cuadras. La situación fue advertida por policías que patrullaban la zona, quienes se sumaron a la persecución, agregaron los voceros consultados.

Tras correr unas cuadras, uno de los asaltantes sacó un arma y comenzó a disparar contra los policías, aunque al cabo de un breve enfrentamiento fue detenido.

El apresado, identificado como Marcos Echarte, de 18 años, tenía en su poder la pistola robada instantes antes al militar, por lo que quedó demorado en la seccional local a disposición del fiscal de turno de San Isidro, **Ricardo Costa**.

Su cómplice, en tanto, logró escapar y era intensamente buscado por la policía.

PINAMAR: FIN PARA 4 NARCOS

Cuatro sujetos fueron detenidos ayer en un complejo de discotecas de la ciudad bonaerense de **Pinamar**, acusados de comercializar **cocaína, marihuana, éxtasis y una droga conocida como Popper**, informaron fuentes policiales. Durante el operativo, se secuestraron dosis de los mencionados estupefacientes y dinero en efectivo, producto de la venta.

El procedimiento lo hizo personal de la **Delegación Narcocriminalidad Dolores** en la megadisco ubicada en **Avenida Costanera y Ku**, y en el caso interviene el juez en lo federal **Octavio Sosa**.

Según las fuentes, el procedimiento fue motivado tras una denuncia de los mismos dueños de la megadisco, que habían detectado **"venta de drogas en el complejo"**.

Entonces, personal a cargo del comisario **Antonio Torreira** inició una investigación por lo que ayer, en horas de la mañana, se allanó la discoteca. En el salón VIP del complejo fueron detenidos cuatro hombres mayores de edad, acusados de comercializar y distribuir las distintas clases de drogas en el complejo bailable. A los traficantes se les secuestró un total de **125 gramos de cocaína, 80 gramos de marihuana, 24 microdosis de éxtasis y 2 popper**. También fueron secuestrados **1115 pesos**, al parecer, producto de la venta de la droga.

A los sospechosos, se los indagó ayer por infracción a la ley 23.737 que reprime el tráfico de estupefacientes y quedaron arrestados a disposición de la justicia federal.

BALEADO

r a su auto marca Gol. En
as, se explicó, el policía fue
dos ladrones armados que
bicicleta.
tiz resistió el asalto, se tiro-
nes y resultó herido de bala
Tras los disparos, los ladro-
oncretar el asalto.
licía fue trasladado al Hos-
onde quedó internado hasta
los restos del policía fueron
cementerio municipal de

SE MATARON POR UN CABALLO

Por un caballo, un joven de 19 años y un hombre de 35 murieron como consecuencia de las heridas que sufrieron durante una pelea en la que se disputaban la tenencia del animal, en el **Barrio Frino de José C. Paz**.

El episodio ocurrió en **Miguel Angel y Moliere** y los dos hombres murieron cuando eran trasladados al **Hospital Mercante**. En el caso también hubo un herido de 17 años que trabaja con el hombre de 35 años que murió en la pelea. En la bestial disputa, de la que participaron más personas, hubo armas de fuego y armas blancas.

Todo ocurrió en un horno de ladrillos, donde al parecer se encontraban **Juan Corinati**, y un adolescente de 17 años.

En el lugar se presentó **Luis González**, de 19 años, acompañado de otros jóvenes.

Entonces, hubo una discusión por la tenencia de un caballo que finalizó cuando Corinati mató a González de un disparo de escopeta. Según las fuentes, tras el crimen, los amigos de González sacaron armas de fuego y cuchillo y mataron a Corinati. También hirieron al adolescente de 17 años que lo acompañaba.

BAHIA BLANCA: MARCHAN POR PAREJITA ASESINADA

BAHIA BLANCA.- A 17 meses del asesinato de una pareja de novios en **Coronel Suárez**, sus familiares y vecinos realizaron ayer una manifestación frente a la fiscalía que investiga el caso y recordaron a las víctimas. En el acto no hubo discursos y los ocupantes de quince vehículos estuvieron reunidos, pese al intenso calor reinante -29 grados a las 11- para recordar a **María Victoria Chiaradía y Héctor Horacio Iglesia Braun**, quien era hijo de un comisario en actividad que se desempeña en la departamental **Trenque Lauquen.**

En el acto estuvieron **Roberto Chiaradía, Mirta Chiaradía y Silvia Iglesia Braun**, padres de los chicos. Los familiares distribuyeron a los manifestantes crespones verdes y fotos de los jóvenes muertos.

Los jóvenes fueron secuestrados en Bahía Blanca el 27 de agosto de 2000 y asesinados de dos tiros en la cabeza cada uno, por móviles aún desconocidos. Sus cuerpos hallados por un peón rural en en descampado del pueblo **San Eloy**, en Coronel Suárez.

En relación al robo del auto **Corsa** que ocupaba la pareja al ser atacada están detenidos y a espera del juicio oral el chapista **Martín Goyeneche** y los autopartistas **Juan Antonio Corona**, de 9 de Julio y **Rubén Martín**, de Gregorio de Lafferrere.

Una vez concluida la concentración, los manifestantes se dirigieron hacia el cementerio local para rendir homenaje a los dos jóvenes.

ARIA

cluyó un
rense de
ojamien-
les.
San Isi-
a, al nor-
ron heri-
elas. De
ejoras en
algunos

ATRACAN COLECTIVO EN EL TALAR: PRESOS

Tres delincuentes fueron detenidos en **Talar de Pacheco**, partido bonaerense de **Tigre**, después de robar un colectivo, llevarse a su chofer como rehén e intentar la sustracción del dinero de la máquina expendedora de boletos.

El episodio ocurrió pasadas las 9 de ayer en **Paul Groussac y Avellaneda**, de Talar de Pacheco, y personal del Comando Patrullas de Tigre a cargo del operativo, les secuestró a los detenidos un arma de fuego y una barreta.

Todo se inició cuando tres ladrones armados se subieron a un colectivo de la línea 721, en el que se encontraba sólo su chofer. Una vez arriba del micro, los ladrones asaltaron al chofer, lo amenazaron y empezaron a romper la máquina expendedora.

Entonces, un vecino vio lo que pasaba y denunció el caso, por lo que personal del Subcomando Patrullas de Talar de Pacheco inició la búsqueda de los ladrones.

Al llegar a Groussac y Avellaneda, los ladrones fueron interceptados y detenidos por la policía.

En poder de los asaltantes, fue secuestrada una barreta, un arma de fuego y dinero, al parecer robado de la máquina expendedora de boletos.

TAMBIEN HUBO 47 HERIDOS EN CUATRO CHOQUES; EN EL MAS GRAVE MURIERON TRES MUJERES

Violentos Accidentes con Seis Muertos

Seis muertos y cuarenta y siete heridos fue el trágico resultado de cuatro accidentes ocurridos en las últimas horas en distintos puntos del país. En más grave de los hechos, en **Córdoba**, tres mujeres murieron y otras tres sufrieron heridas graves al chocar un auto y un camión sobre la Ruta Nacional 9.

El accidente ocurrió cerca de **María del Río Seco**. Las víctimas, que iban en un automóvil **Ford Fiesta**, eran oriundas de la localidad santiagueña de **Ojo de Agua.** Al parecer, las mujeres muertas, dos de ellas hermanas, se dirigían a Ojo del Agua cuando chocaron con el camión Scania conducido por **Pablo Antonio Quinteros**, de 29 años.

Como consecuencia del impacto murieron en el acto la conductora del auto, **Rosa Analía Giménez**, de 26 años; su hermana **Mónica** de 24, y **María de las Mercedes Ramírez**. Las tres restantes ocupantes del vehículo, **Carla Mariana Rodríguez**, de 19 años; **Anabela Rodríguez**, de 18, y **Silvana Ramírez**, de 18, sufrieron heridas de consideración y fueron trasladadas al **Hospital de Urgencias de Córdoba.**

El tanto el camionero y una mujer que lo acompañaba, **Patricia Bellido**, de 24 años, sólo sufrieron heridas leves.

En otro hecho, una adolescente de 15 años murió y otras 11 personas sufrieron heridas al chocar ayer un jeep y una camioneta 4x4 en el camino **Centenario**, a la altura del arroyo **Pereyra Iraola**, en **Berazategui**. En el momento del accidente, los ocupantes del jeep se dirigían a **Punta Lara** para pasar el día. En tanto, los 8 ocupantes de la 4x4, todos integrantes de una familia platense, no sufrieron heridas.

El accidente ocurrió a las 3.30 de ayer y la policía trata de determinar las causas. En este sentido se explicó que la tragedia ocurrió en un tramo del camino Centenario, frente a la escuela policial **Vucetich**, donde no hay iluminación.

Las fuentes también precisaron que la colisión ocurrió en la mano **Buenos Aires-La Plata**, y los vehículos circulaban en el mismo sentido.

Por causas que se investigan, la 4x4 Honda verde conducida por la médica platense **María Catalina Gareis**, de 39 años chocó desde atrás a un jeep. En el momento de la colisión, en la camioneta, además de la médica viajaba su marido, el ingeniero **Omar Layul**, y 6 hijos, todos menores. En tanto, en el jeep estaban **Enrique Ledesma** como conductor, acompañado de su esposa, y un total de 10 niños y adolescentes. Se informó que la mayoría de los pasajeros del jeep son de **Lanús** y **San Francisco Solano**.

Como consecuencia del choque, el jeep cayó a una zanja, y **Solange Fretes** de 15 años murió aplastada por el vehículo. Los otros 11 ocupantes del jeep sufrieron lesiones y fueron trasladados al Hospital de Gonnet. **"De los heridos, el más graves es un chiquito de nueve años"**, se explicó.

En otro episodio, un hombre murió y su esposa y dos hijos resultaron heridos de gravedad, cuando el auto en el que retornaban a **Mendoza** desde **Mar del Plata,** donde pasaron las vacaciones, volcó en cercanías de la localidad pampeana de **Hilario Lagos**. La víctima fatal fue identificada como **Luis Rubén Rodríguez** de 39 años, en tanto su esposa y dos pequeños hijos están internados con pronóstico reservado.

Rodríguez viajaba desde Mar del Plata hacia su casa en Mendoza en una **Renault Express**. Lo acompañaban su esposa **Bibiana Ceverino** y dos hijos de 4 y 10 años. Por causas que la policía de **La Pampa** trata de establecer, el conductor perdió el control del vehículo que volcó y dio varios tumbos para quedar sobre la banquina.

El estado de salud de la mujer y uno de los pequeños es "reservado", informaron en el hospital de General Pico.

Finalmente, una mujer murió y al menos otras 30 sufrieron heridas de distinta consideración cuando el micro en el que viajaban volcó sobre la ruta nacional 34, en **Santiago del Estero**.

El accidente ocurrió en el cruce de la ruta nacional 34 y la provincial 51, por donde circulaba un mirco de la empresa **Almirante Brown**, que se dirigía rumbo a la Capital Federal.

Cuando el chofer del ómnibus, **Juan Alberto Rovoesa**, de 51 años, intentó tomar la carretera 34, un automóvil se cruzó en su carril y lo obligó a realizar una brusca maniobra a raíz de la cual volcó.

Como consecuencia del violento impacto murió en el acto una pasajera, identificada como **Lorena Roxana Ruboni**, de 29 años y residente en la localidad bonaerense de **La Matanza**, dijeron las fuentes.

Los mismos informantes policiales dijeron que alrededor de 30 personas que también se trasladaban en el transporte resultaron heridas y fueron llevadas en ambulancias a la sala de urgencia del hospital **Ramón Carrillo** y sanatorios privados de la zona. Mientras los peritos trabajaban en el lugar del accidente, investigadores policiales buscaban al conductor del vehículo que se habría cruzado en el camino del mirco y que escapó cobardemente tras el vuelco.

PERECE ABOGADO AL VOLCAR CON SU AUTO

ROSARIO.- Un abogado rosarino murió y su esposa y su hija sufrieron heridas, la primera de ellas de suma gravedad, cuando el automóvil en el que viajaban volcó a 55 kilómetros de **Rosario**.

El accidente ocurrió a las 17.20 cuando el abogado **Rubén Maquianich**, de 53 años, se trasladaba con su esposa e hija en un Fiat Siena por la ruta 33, entre las ciudades de **Pujato y Casilda**. Aparentemente el abogado realizó una mala maniobra y el vehículo mordió la banquina y perdió el control, por lo que se desvió hacia la mano contraria.

Completamente fuera de control, el Fiat salió de la cinta asfáltica y chocó de frente contra un árbol que se hallaba a la vera de la carretera.

Como consecuencia del impacto, Maquianich murió en el acto, mientras que su esposa, **Esther Longo**, de 55 años, y su hija **Silvana**, de 17, sufrieron heridas de distinta consideración.

SE INCENDIO EMPRESA DE ENERGIA EN CORDOBA

CORDOBA.- Dos bomberos que sufrieron principio de asfixia y un tercero con heridas por una caída, fue el saldo de un incendio que destruyó ayer oficinas del último piso de la sede central de la **Empresa de Energía de Córdoba (EPEC)**. Fuentes oficiales dijeron que por el momento no hay nada que indique que se haya tratado de un sabotaje, pero igual se realizarán los peritajes para establecer el origen del fuego.

El siniestro se inició anteanoche en el sexto y último piso del edificio ubicado en **Bulevar Mitre al 300**, sobre la costanera del río **Suquía**, en el extremo norte del centro cordobés. Por el fuego, en el frente del edificio se produjo un hueco de cinco metros y en total fueron cuatro las oficinas destruidas.

En este sentido, se explicó que las oficinas afectadas por el fuego fueron la **Auditoria, Prensa y Relaciones Públicas**, y una dependencia utilizada por el **Tribunal de Cuentas** de la Provincia.

Aunque en las oficinas afectadas hay muchas computadoras, se descartó que se haya perdido documentación.

Para combatir el fuego fueron necesarias cinco dotaciones de bomberos, con un total de 30 efectivos.

Como consecuencia del humo resultaron con principio de asfixia el sargento **Raúl Castro** y el agente **Martín Rodríguez**, mientras que el cabo **Marcelo Díaz** sufrió traumatismo por una caída.

Los bomberos recibieron los primeros auxilios en el lugar del siniestro y después fueron trasladados al **Policlínico Policial**, donde se informó que se les dio el alta porque evolucionaron favorablemente.

El edificio incendiado fue inaugurado en 1976 en la manzana entre las calles **Mitre, Tucumán, Tablada y Sucre**.

En declaraciones formuladas a poco del siniestro, el ministro de Obras Públicas, **Carlos Caserio**, si bien no descartó ninguna posibilidad sobre el origen de las llamas, evaluó como **"muy difícil"** que se haya tratado de algo intencional.

Caserio destacó que **"el edificio tiene guardia permanente y el lugar que se incendió es de difícil acceso"**, y si bien aventuró que podría tratarse de un cortocircuito, aclaró que pedirá al fiscal de turno que haga una exhaustiva investigación del hecho.

Todo Quedó Destruido

Las oficinas destruidas tras el incendio que, por causas que se desconocen, se generó en la sede central de la Epec, empresa de energía de Córdoba.

Duhalde Indultó al Abogado de la Familia Cabezas

El presidente **Eduardo Duhalde** indultó al abogado de la familia de **José Luis Cabezas**, **Amado Alejandro Vecchi**, condenado a dos años de prisión y suspendido cuatro años en el ejercicio de su profesión por estafa a una familia que patrocinó en 1996. El jefe del Estado tomó esa decisión el pasado jueves, un día antes de recordar el quinto aniversario de la muerte de Cabezas con una misa en Olivos, junto a allegados del fotógrafo.

El respectivo decreto de indulto, **número 181/02**, fue firmado por Duhalde y el ministro de Justicia, **Jorge Vanossi**, y fue publicado en el Boletín Oficial del 25 de enero.

Un día después de la firma del indulto sobre la condena que Vecchi recibió en agosto del 1998 del tribunal criminal oral número 6, el jefe del Estado celebró una misa en la residencia de Olivos junto a su esposa, **Hilda Duhalde**, de la que participaron los padres de Cabezas, su hermana, la primera esposa del fotógrafo y allegados. El abogado Vecchi se encuentra en **Salta** en compañía de los padres de Cabezas y volvería a esta Capital recién mañana, por lo que no se lo pudo ubicar.

Cabezas apareció asesinado y calcinado en una cava cercana a **Pinamar** el 25 de enero de 1997, durante la gestión de Duhalde como gobernador de la provincia de Buenos Aires. Por el hecho, fueron condenados a prisión ocho personas, entre ellas policías bonaerenses.

La causa contra Vecchi se inició en setiembre de 1996, como consecuencia de la actuación del abogado que representó **"con un poder general"** ante la Justicia a una familia de apellido Céspedes, en una demanda por daños y perjuicios, para pedir la reparación por un accidente de tránsito en el que una camioneta atropelló a la esposa de Céspedes, quien falleció, y a la hija menor, que quedó con parálisis.

El abogado de Cabezas, según recordó una fuente de la Fiscalía General ante el Tribunal Oral 6, **"llegó a un acuerdo con la compañía de seguros, que pagó cerca de 200.000 pesos, de los cuales cerca de 10 por ciento fue depositado a nombre de la menor damnificada, y el resto quedó en poder de Vecchi"**. La misma fuente relató que la familia Céspedes **"además de no haber recibido el dinero, fue demandada por Vecchi por cobro de honorarios y trabó un embargo sobre la cuenta a nombre de la menor"**.

En 1998 el tribunal falló en contra de los reclamos del abogado.

Vecchi recurrió a la Cámara de Casación, que confirmó el fallo del tribunal, pero quitándole seis meses de prisión en suspenso y dejando en cuatro años la suspensión del uso de la matrícula como abogado.

PRIMER ATAQUE DE MUJER-SUICIDA

Fue en Jerusalén, Donde También Murió un Anciano y Hubo Cientos de Heridos

JERUSALEN (EFE).- **Un israelí de 81 años y una palestina suicida murieron en un atentado con explosivos perpetrado en una zona comercial de Jerusalén Oeste, en el que también fueron heridas más de 100 personas.**

El ataque, perpetrado por primera vez por una mujer desde el inicio de la Intifada el 28 de septiembre de 2000, tuvo lugar en horas del mediodía israelí (las 7.25 de la Argentina).

La explosión se registró en la esquina de las calles Jaffo y King George, en Jerusalén Oeste, donde la semana pasada murieron dos mujeres baleadas por un palestino que luego fue ultimado por la policía israelí.

El jefe de la policía de Jerusalén, Micki Levy (quien horas después más tarde sufrió un infarto y debió ser internado), explicó que el autor del atentado hizo estallar una bomba que llevaba encima en la céntrica calle Jaffo.

"Al parecer, se trataba de un aparato muy poderoso", dijo Levy, quien indicó además que entre los heridos hay algunos policías que custodiaban la zona para impedir nuevos atentados.

La cadena de televisión Al-Manar, del grupo fundamentalista Hezbollah, confirmó desde Beirut la identidad de la terrorista, **quien era una estudiante de la Universidad a-Najha.**

Por su parte, fuentes israelíes indicaron que el cadáver del hombre hallado junto al de la mujer luego del atentado suicida, era un anciano ciudadano israelí, Pinkas Tokatly, 81 años.

Israel acusó al presidente de la ANP, Yasser Arafat, de ser responsable del atentado.

Una Gran Conmoción

Imágenes del horror tras el atentado protagonizado por una mujer suicida. Los daños fueron de consideración, mientras que resultaron heridas cientos de personas.

"Arafat es responsable, porque ha alentado a los terroristas a cometer actos suicidas", declaró Raanan Gissin, portavoz del primer ministro israelí, Ariel Sharon.

Se refería a las declaraciones que efectuó el líder palestino ayer en Ramallah, Cisjordania, donde está confinado por el ejército israelí, en las que reiteraba su voluntad de acabar su vida **"como mártir por la tierra sagrada".**

Por su parte, la ANP condenó en un comunicado el atentado y pidió el regreso inmediato a la región del emisario norteamericano **Anthony Zinni,** para intentar poner fin a la escalada de la violencia.

La nueva ola de atentados se produce tras la liquidación imputada a Israel el pasado 14 de enero de un miembro de un grupo armado vinculado Al Fatah de Arafat, Mohammad Raad Al Karmi. **En tanto en Cisjordania, un centenar de activistas palestinas liberó ayer a siete activistas, entre ellos uno de los hombres más buscados por Israel, detenidos en una cárcel de Belén.**

La muchedumbre liberó a los presos después de que la mayoría de los guardias abandonara el edificio por temor a represalias israelíes por el atentado en Jerusalén.

"NO SON PRESOS DE LA GUERRA"

WASHINGTON (EFE).- **Pese al aluvión de críticas llegadas de varios países, el jefe del Pentágono, Donald R[illegible]eld, insistió que no se [illegible] el estatus de prisio[illegible]uerra a los recluidos [illegible]se naval de Guatá[illegible]ba).**

[illegible] y el general Richa[illegible] responsable de la [illegible]ado Mayor de Def[illegible]ron una inespera[illegible] Guantánamo para [illegible] primera mano el [illegible]ento "Rayos X", don[illegible]n confinados 158 prisio[illegible]aliban es y de la red A[illegible]da que fueron capturados durante la guerra de Afganistán.

El ala más conservadora del Gobierno de EE.UU. -encarnada por el vicepresidente, Richard Cheney, y el propio secretario de Defensa- reafirmó que los recluidos en la base no serán catalogados como prisioneros de guerra, después de que trascendiera que el secretario de Estado, el moderado Colin Powell, habría abogado por ese estatus.

"No son prisioneros de guerra, no serán calificados como prisioneros de guerra", apuntó Rumsfeld en Guantánamo, mientras que el vicepresidente afirmaba, en un programa de televisión, que las condiciones de la Convención de Ginebra no pueden ser aplicadas para unos atentados terroristas.

Amenazan Cortar Rutas

LA PAZ (EFE).- **La Confederación Sindical Unica de Trabajadores Campesinos de Bolivia (CSUTCB) dio plazo al gobierno hasta el 1º de febrero para la reincorporación al Congreso del diputado cocalero Evo Morales, expulsado la semana pasada, y amenazaron con cortar rutas si no se cumple un acuerdo firmado.**

"Si el gobierno no atiende esas demandas a partir del próximo viernes, todos tienen que moverse como hormigas enfurecidas y cortar todas las rutas del país", dijo el líder de los campesinos, Felipe Quispe.

Además de la reincorporación del líder cocalero, los campesinos exigen el cumplimiento de un acuerdo suscrito en noviembre con el gobierno que contempla 60 puntos, como la compra de tractores, el otorgamiento de tierras, proyectos de desarrollo agrario y el funcionamiento de una universidad indígena, dijo Quispe.

El jueves el Congreso nacional expulsó al diputado Evo Morales, líder de unas 30.000 familias campesinas de la región del Chapare, acusado de instigar hace dos semanas enfrentamientos en la población de Sacaba, donde murieron siete personas.

Por su parte, los productores de coca del Chapare, antiguo centro del narcotráfico, iniciarán el bloqueo de la principal ruta del país, que atraviesa esa región, desde mañana confirmó hoy Evo Morales.

Brasil: Trágico Naufragio

RIO DE JANEIRO (EFE).- **Un total de siete personas, entre ellos dos niños, murieron en el naufragio de un barco con 184 ocupantes en el que se celebraba un acto político en el estado brasileño de Amapá (norte).**

El naufragio ocurrió ayer, cuando el barco "Cidade de Obidos I" -cuyas características no fueron especificadas- chocó contra una balsa en aguas del río Cajarí de ese estado, fronterizo con la Guayana francesa.

Fuentes policiales indicaron en tanto que ya fueron rescatados dos cadáveres, el de una periodista y un empresario, asegurando que entre las víctimas no se encuentra ninguna figura política, aunque varios legisladores iban a bordo del barco.

El viaje había sido organizado por la diputada federal por el oficialista Partido de la Social Democracia Brasileña (PSDB) Fátima Peraes, para lanzar su candidatura a la gobernación de Amapá.

La barca "Cidade de Obidos I", que se dirigía con más de 100 pasajeros hacia la ciudad de Laranjal do Jari, 250 kilómetros de Macapá, capital de Amapá, se hundió en el río Jari tras chocar contra una balsa de transporte de carga. La embarcación transportaba también periodistas, de los cuales fallecieron Simone Terán, esposa del diputado estadual Manoel Brasil, del Partido de los Trabajadores (PT), el cual también estaba en el barco aunque logró salvar su vida.

CASO ENRON: CHENEY SE NIEGA A DAR INFORMACION

WASHINGTON (EFE).- El vicepresidente de EE.UU., **Richard Cheney,** insistió en que **no entregará al Congreso la lista de ejecutivos con los que se reunió mientras se elaboraba la estrategia energética del gobierno,** tras el escándalo que rodea al **"caso Enron. Sería algo sin precedentes, no se ha hecho nunca (...). Convertiría en algo imposible que yo tuviera más conversaciones confidenciales",** apuntó Cheney en un programa de televisión. El vicepresidente dijo, sin embargo, que sus reuniones no ocultan secretos y acusó a los demócratas de tratar de crear una polémica política de un asunto estrictamente empresarial como la quiebra de una empresa. David Walker, responsable de la Oficina de Contabilidad del Congreso (GAO, en inglés), estudia la posibilidad de enviar una citación judicial para forzar a la Casa Blanca a entregar esa lista, algo que nunca se ha hecho.

Flor de Sueldo Para la Princesa

AMSTERDAM (EFE).- Para Máxima no habrá problemas de dinero. Una vez que contraiga matrimonio empezará a re[illegible]bir **un sueldo de 625.000 dólares anuales** por ser la esposa del príncipe, quien a su vez gana 800 mil dólares por año, pagados por el gobierno y libres de impuestos. Pero eso no es todo: el flamante matrimonio tendrá un presupuesto de 230 mil dólares para el personal que asista su hogar.

Al regreso de viaje de bodas, Máxima y Guillermo se mudarán al castillo Wassennaar, en las afueras de La Haya, donde hasta hace un tiempo vivía la hermana menor de la reina Beatriz. **El nuevo hogar de la pareja tendrá dos alas, veinte habitaciones e inmensos jardines que los aislarán de los chismosos.**

EN LOS PAISES BAJOS SE VIVE EL "ESTILO MAXIMA"

AMSTERDAM (EFE).- **La argentina Máxima Zorreguieta, quien el próximo 2 de febrero se convertirá en la esposa del príncipe Guillermo de Holanda, está generando un furor inesperado en los Países Bajos.** Basta navegar en Internet para darse cuenta que el "Estilo Máxima" se ha convertido en el último grito de la moda entre las jóvenes. Las mismas piden su corte y color de pelo y visten sus mismas ropas, que son creaciones exclusivas de importantes diseñadores. Su rostro ha copado diarios y revistas y aparece en jarritos, jabones, remeras, frascos y todo tipo de souvenirs. Fue así que la propia chica llevó a su país muñecas, latas de pastillas y caramelos con su fotografía en monedas, sellos oficiales y otros presentes que sorprendieron a sus amigos.

Fair Good en su Pista Predilecta

AQUI GANO EN LAS TRES ULTIMAS ACTUACIONES Y HOY TIENE TODO COMO PARA REPETIR

El imprevisto "franco" de la víspera hace que hoy encaremos con renovado entusiasmo la reunión palermitana que, sin ser nada del otro mundo, tiene sus atractivos. Es decir, diez aceptables carreritas desde las 16.30 para hacer puntería.

En la octavo turno se disputará lo más destacado, el **Handicap Adam's Apple**, cuyos 1.400 metros se abren a ejemplares de cinco años y mayores, con 4.300 pesos de premio mayor. **Fair Good** está en un buen momento –ganó tres sobre cuatro– y asoma como muy buena carta para seguir sumando. Viene de adjudicarse el Handicap Trapista en muy buen estilo, por dos cuerpos sobre **Rigoroso** en 1'24" y centavitos, relegando también, entre otros, a **Waltzer**, **Free Ranger** y **Gold Chance**, que le vuelven a salir al cruce.

Deberá cargar un par de kilos más, por lo que se convierte en el más pesado del lote, pero no creemos que esto lo perjudique al extremo de no poder repetir la faena.

Irá en yunta con el tordillo **Matrero Champ**, que le puede dar una buena mano durante el desarrollo. Fue a correr últimamente a La Plata, donde cosechó dos victorias consecutivas, ante Russian Admiral por 2 1/2 cuerpos, y antes había precedido por la cabeza a Palermo, en distancias de 1.400 y 1.200 metros. Pasó 1.000 metros con Jacinto Herrera en 1' 2" 3/5 en la cuarta pista, pero será dirigido por Juan Pablo Lagos porque Herrera deberá apilarse en Rubio Good por razones de contrato.

Como apuntamos, cuatro rivales fueron superados en forma clara por el pupilo de Ernesto Romero, pero merecen bastante respeto y consideración, empezando por el hijo de Ridge, que últimamente está rindiendo parejo -importante detalle para este tipo de categorías- y tiene un gravamen ideal.

Aunque hay que considerar que Gold Chance, si bien quedó a poco más de cuatro cuerpos, en la anterior supo relegarlo por un margen parecido, aunque en el pasto y, entonces, capaz que recuerda y se queda con todo. **Sky Cálido** es otro nombre potable para el casillero mayor. Viene de tirarle un campo a Anacreón y, enseguida, de quedar a sólo 3/4 de Dee Marshal, gestiones que, si bien fueron a nivel común, sirven mucho como para agrandarse y sorprender.

Como sorpresa queda **Rubio Good**, que viene de perder por la cabeza ante Ambicioso Fitz en el ámbito platense, pero luego le dieron la carrera por las molestias que le ocasionó su vencedor en los tramos finales.

POZOS INCREMENTADOS

CARRERA	APUESTA	VALOR	ADICIONAL
PRIMERA	PICK 4	$ 2.-	$ 7.000.-
SEXTA	PICK 4	$ 5.-	$ 12.203.-
OCTAVA	TRIPLO	$ 5.-	$ 2.000.-

Además, $ 10.000 para reforzar las apuestas a ganador, segundo y tercero

● Forasteros Temibles

Llegan varios pingos del interior en busca de la plata grande, y pueden volverse triunfantes. Es el caso de **El Florín (1ª el 7)** que había debutado a mediados del 2000 escoltando a 3/4 de cuerpo a Right Marshal en 55" 64c en Palermo (4º llegó Memov). Luego corrió clásicos en Rosario y vuelve afilado al máximo y con Falero, para asegurar los tantos, También de Santa Fe llega **Niño Blu (7ª el 2)** que tras fracasar en 1200 metros, retorna al kilómetro local, donde salió de pobre de bandera a bandera y por 3 cuerpos en lote de 16 ejemplares echando 57" 24c.

ARGENTINO: PROGRAMA COMPLETO PARA HOY

1ª CARRERA — Pr. HUSTLE (Com. Ap. Doble) - 1.000 Mts. — A las 16.30

(APUESTAS A GANADOR, SEGUNDO, TERCERO, EXACTA, IMPERFECTA Y TRIFECTA - Pick 4 1er. Pase)

4 ULT.PERF.	ANOTADOS	JOCKEY	e/k.	PADRE-MADRE	CUIDADOR
5E 6E 5E 5P	1 NEGRO GUAPO	J.Márquez	4/57	Halcón Guapo-Lady Hawke	J.A.Márquez
5S 0P 9S 0P	2 INDIAN HIGH	A.Marinhas-2	4/55	Cobb's Creek-Potripal	C.A.Astesiano
9P 0P 4E 0E	3 STRINGENT	H.Calvente	4/55	Palomet-Anaway	H.D.Zanelli
0S 5L 6P 2P	4 TUCAN TOSS	C.Quiroga-3	4/57	Boom Toss-Super Mazorquera	O.A.Viollaz
6P 6P 0L 4P	5 EL LUCAS CANDY	L.Ceballos-4	4/57	Gold Candy-Only For Ever	P.D.Luna
3P 2P 3P 2P	6 FERIADO	R.Techera	4/57	Gold Spring-Fecha Patria	M.A.S.Loza
— 2P 0E 4E	7 EL FLORIN	P.Falero	4/57	Octante-La Plata	J.L.Márquez
— — 5P 2P	8 PARAPENTE	J.Noriega	4/57	Rainbow Corner-Jet Filly	H.R.López
— — — —	9 CHOIR HILL	A.Giorgis	4/57	Choir Prospect-Brava Hill	L.H.Manganiello

Cand.: EL FLORIN (7) *Enem.: Feriado (6)* *Sport: Parapente (8)*

2ª CARRERA — Pr. MONTE RUISEÑOR (Fin. Ap. Doble - Com. Ap. Doble) - 1.200 Mts. — A las 17

(APUESTAS A GANADOR, SEGUNDO, TERCERO, EXACTA, IMPERFECTA Y TRIFECTA)

4 ULT.PERF.	ANOTADOS	JOCKEY	e/k.	PADRE-MADRE	CUIDADOR
5L 0L 5L 9P	1 LA GRAN HONORIA	X.X.	4/55	Bab Dancer-Faia	A.J.García
6S 8S 4P 4L	2 HEART OF GOLD	R.Cervantes	4/57	Awesome Gold-F. Alfrente	J.L.Cervantes
4P 8P 4P 3P	3 NUBE TOXICA	C.Quiroga-3	4/57	Rucmoney-Little Louise	A.G.Repetto
0S 9P 6P 9P	4 STRONG GIRL	J.Herrera	4/55	Mat Boy-Embaucante	E.O.Martucci
— — 6P 5P	5 FLUIDA DON	A.Giannino	4/57	Sovereign Don-Cortante	J.A.Wilfe
8L 3L 5S 4S	6 FULL BORDEAUX	J.Paulé	4/57	Bordeaux Bob-Mat's Spa	E.C.Tadei
— — — 0P	7 CORONA AUSTRAL	A.Duarte	4/57	Saint Sever-Estratosfera	H.Melo
3P 5P 2P 0P	8 LA PULPERA	J.Lagos	4/57	Venite Volando-Dominatriz	R.A.Jokanovich
5L 3L 3L 6L	9 CHE CHE CHE	A.Palacios	4/57	Genéral Storm-Chasandra	E.V.Boni
9L 6L 5L 3P	10 BEBA EXACTA	J.C.Méndez	4/57	Ball Fighter-Exact Light	A.J.Montero
— — — 2P	11 MENINA FASS	P.Falero	4/57	Safety Fast-Milonga Azuleña	O.R.Martínez
— — 0S 9P	12 CONAE LESS	F.Coria	4/57	Bid Us-Luanda Les	G.A.Keheyan
9P 8P 0P 6P	13 WESTMALLOW	A.Tajomisski	4/55	Westbridge-Man's Mallow	O.D.Rébora
6S 9S 6P 6S	14 NEW'S LOOK	A.Glades	4/55	Rudy's Fantasy-Nigeria	N.A.Sablich
6P 8P 4P 4P	15 CIAO CHE	G.Solís	4/57	Bacache-Ciao Lucía	J.C.Cima

Cand.: MENINA FASS (11) *Enem.: La Pulpera (8)* *Sport: Nube Tóxica (3)*

3ª CARRERA — Pr. CERTIFICADA (Fin. Ap. Doble - Com. Ap. Doble) - 900 Mts. — A las 17.30

(APUESTAS A GANADOR, SEGUNDO, TERCERO, EXACTA, IMPERFECTA Y TRIFECTA - Triplo 1er. Pase)

4 ULT.PERF.	ANOTADOS	JOCKEY	e/k.	PADRE-MADRE	CUIDADOR
— — 2P 5P	1 MA NOBLESSE	J.Herrera	2/55	Louis Quatorze-Majagua	N.A.Yalet
— — — —	2 LODIANA	J.C.Torres	2/55	Aetolian-Lodestar	E.O.R.Ricchi
— — — —	3 QUE VELOCIDAD	J.Noriega	2/55	Lode-Quebramar	C.D.Etchech'ry
— — 8P 3P	4 THIAZI	J.R.Méndez	2/55	Dancing Dowser-B.Catalana	C.M.Sala
— — — —	5 LA FANFA	P.Falero	2/55	Louis Quatorze-Falsify	D.E.Pascual
— — — —	6 LA PRESIDENTA	A.Giorgis	2/55	Candy Stripes-Schifer	M.T.Pradere
— — 3L 8L	7 FLOR DE CASARES	G.Hahn	2/55	Navajito-Esyasy	S.L.Bello
— 9P 6S 5L	8 NATIONAL WAVE	O.Dávila	2/55	National-Sariama	I.Martínez
— — — 4P	9 CETTE PARADE	J.Diestra	2/55	Parade Marshal-Cette Idee	P.I.García
— — 0L 3L	10 CARTAGENA YEV	A.Palacios	2/55	Fadeyev-Carena	L.D.Fá

Cand.: MA NOBLESSE (1) *Enem.: Cette Parade (9)* *Sport: La Fanfa (5)*

4ª CARRERA — Pr. BANDURRIO (Fin. Ap. Doble - Com. Ap. Doble) - 1.400 Mts. — A las 18

(APUESTAS A GANADOR, SEGUNDO, TERCERO, EXACTA, IMPERFECTA Y CUATRIFECTA)

4 ULT.PERF.	ANOTADOS	JOCKEY	e/k.	PADRE-MADRE	CUIDADOR
— — 6P 2P	1 ILIMITADO II	J.R.Méndez	4/57	Candy Stripes-Ilimitada	E.Pérez
— — — —	2 GREEN PHANTOM	A.Marinhas-2	4/57	Fatly-Valour Light	A.Giudice
8P 0P 5P 6P	3 PENALIZE	J.Márquez	4/55	Equalize-Peluca	J.A.Márquez
9P 6S 9P 2P	4 RINCON PRECISO	D.Gómez	4/57	Bullicioso In-Luna Danesa	M.S.Sueldo
6P 6P 6L 8L	5 FIRST SPECIAL	W.Aguirre	4/55	El Rescate-Farine	E.D.Orlando
— — — 9S	6 GRAN TIPO II	J.Medina	4/57	Tan Alsino-Monegasca	D.R.Del Valle
2P 2P 2S 3P	7 DON CARLON	M.Méndez	4/57	Don Juan Tag-Rubia Queen	E.O.Donadio (h)
5E 5E 4P 5P	8 IN CAT	C.Piazza-4	4/57	Leger Cat-Investida	R.J.Mauri
— — — 0P	9 CHAU TURCO	F.Lemos	4/57	Platero Fitz-Reuma	A.Maugeri
0P 8S 5S 9S	10 APADRINADO	J.Paulé	4/55	Saint Sever-Atardecida	L.D.Racco
— — 4P 6P	11 MAT'S BATI	J.Noriega	4/57	Mat Boy-Renovadora	J.L.Márquez

Cand.: ILIMITADO II (1) *Enem.: Rincón Preciso (4)* *Sport: Don Carlón (7)* *Sport: Mat's Bati (11)*

5ª CARRERA — Pr. SALVE (Fin. Ap. Doble - Com. Ap. Doble) - 1.400 Mts. — A las 18.30

(APUESTAS A GANADOR, SEGUNDO, TERCERO, EXACTA, IMPERFECTA Y TRIFECTA)

4 ULT.PERF.	ANOTADOS	JOCKEY	e/k.	PADRE-MADRE	CUIDADOR
3L 5S 3P 7L	1 SAVE THECHILDREN	R.Nis	5/56	Fancy Halo-La Pudiente	J.M.Benesperi
1P 6P 7P 4P	2 RUBIO NICK	J.Herrera	6/57	Ahmad-Pan D'Ore	R.E.Jones
3S 3S 1P 1P	3 SONERO	J.Paulé	5/57	Speakerphone-Bolinda	A.H.Vega
6P 9P 2P 6P	4 TANGO SHOW	L.Quiroga	5/56	Interprete-Avrille	J.L.Perfetto
2L 4L 4P 2P	5 MISS SICALA	A.Glades	6/53	Don Juan Tag-Consika	N.F.Guarino
6P 6P 4S 7P	6 MOON DASH	R.Blanco	4/56	Alydash-Dolina	C.A.Bustos F.
6L 2L 9L 9S	7 LISA'S BOY	C.Domingo	5/56	Prince Boy-Left Lisa	J.Dobarro
3P 6P 3P 3P	8 SEBA	C.Zuco	5/57	Bid Us-Errerre	J.F.Jiménez
1S 7S 4L 4S	9 GITANO DEER	L.Villalba	5/60	Jadeer-Zíngara	R.D.Ibarra
3P 8S 6P 0S	10 ATENUANTE	A.Tajomisski	6/57	Ahmad-Bangtail	R.H.Aledda
0P 5S 1P 4P	11 SERTERIUS	L.Polizzi	6/59	Parochial-Saratoga Joy	A.R.Urquiza
1P 4P 2P 8P	12 IMPARCIAL DON	A.Duarte	4/56	Sovereign Don-Chato Halo	J.C.Corujo
9L 9L 0L 5P	13 UN BELLO	F.Ortiz	4/56	Equalize-Umbrella	H.D.Ortiz

Cand.: SONERO (3) *Enem.: Rubio Nick (2)* *Sport: Gitano Deer (9)*

6ª CARRERA — Pr. MACARENA (Fin. Ap. Doble - Com. Ap. Doble) - 1.000 Mts. — A las 19

(APUESTAS A GANADOR, SEGUNDO, TERCERO, EXACTA, IMPERFECTA Y TRIFECTA - Pick 4 1er. Pase)

4 ULT.PERF.	ANOTADOS	JOCKEY	e/k.	PADRE-MADRE	CUIDADOR
3P 3S 8S 4P	1 IVOTY MINI	P.Falero	4/57	Bombazo Toss-Guaina Misterio	A.M.Calcagno
4L 7L 0L 0L	2 HOBART	M.Bértulo-4	4/57	Portoferraio-Hijastra	J.G.Flores
1P 7P 8P 2P	3 MESETA	P.Robles	4/57	Purple Mountain-Chismante	O.R.Martínez
1L 8L 9S 0P	4 TREASURE'S KEY	M.Sarati	4/57	Profit Key-Tudor Treasure	E.O.Martucci
5P 0P 2P 1P	5 FLIP FLAP	A.Glades	4/57	Royal Reasoning-Elvis Rock	N.F.Guarino
7L 9L 0L 0L	6 GATEAU NEUVE	J.Carrizo-2	4/57	Prince Boy-Gatien	E.A.Mondazzi
6S 4P 4P 0S	7 CARITA TOSS	C.Quiroga-3	4/57	Bombazo Toss-Carasaliente	R.E.Tapia
7P 4P 8P 6P	8 LA FOSA	J.Diestra	4/57	Beau Sultan-Mazmorra	C.O.Zapico
2L 5P 5L 9L	9 BOMBITA KOSH	A.Marinhas-2	4/57	Oshkosh-Good Wave	C.M.Cabello
5L 5P 0S 5P	10 BELA DE IPANEMA	L.Ferreyra-4	4/57	Lode-Bella Hail	R.Buonocore

Cand.: MESETA (3) *Enem.: Ivoty Mini (1)* *Sport: Flip Flap (5)*

7ª CARRERA — Pr. GAVROCHE (Fin. Ap. Doble - Com. Ap. Doble) - 1.000 Mts. — A las 19.30

(APUESTAS A GANADOR, SEGUNDO, TERCERO, EXACTA, IMPERFECTA Y CUATRIFECTA)

4 ULT.PERF.	ANOTADOS	JOCKEY	e/k.	PADRE-MADRE	CUIDADOR
1P 5P 5S 6P	1 NOISY PARADE	J.Lagos	5/55	Parade Marshal-Nitida	V.R.Bustamante
— 6P 1P 7P	2 NIÑO BLU	G.Solís-3	5/57	Ride The Rails-Dalry Blu	H.De La Mata
5S 5S 0S 4L	3 TODOS SANTOS	C.Pérez-4	7/57	Compatible-Day Flame	R.F.Morales
5L 7L 0L 1P	4 VELOSS GUARDIAN	A.Marinhas	5/57	Speedy Toss-La Guarda	D.A.Macías
8L 8P 0L 8L	5 GUITO CORSO	J.Ubllich	5/55	Il Corsaro-Guita Night	J.C.Zimermann
— — 8P 1P	6 LORD GUSTAVO	E.Bortulé	5/57	Alluring Eye-A La Fresca	S.R.Gómez
5L 0L 7L 8L	7 GUESSING SISTER	D.Rojas-4	5/52	Parochial-Rose Window	J.L.Migone
2S 0P 3S 2P	8 PIOLA DON	O.Dávila	6/57	Sovereign D.-Venomous Critic	F.Bunge Fres
— — — 1P	9 BRAVO PROSPECT	L.Villalba	5/57	Choir Prospect-Brava Hill	L.H.Manganiello
8P 6P 9P 7P	10 AMOR BRUJO II	P.Robles	5/55	Aetolian-Peach And Quiet	J.F.Larroque
0L 0P 0P 9L	11 SOY MARTIN	A.Giorgis	5/55	Soy Trevi-Rua	R.A.Arredondo
2S 2P 1P 3P	12 GROVE	E.Talaverano	5/57	Southern Halo-Sunny Jungle	H.Delli Quadri

Cand.: LORD GUSTAVO (6) *Enem.: Piola Don (8)* *Sport: Grove (12)* *Lan.: Bravo Prospect (9)*

8ª CARRERA — HANDICAP ADAM'S APPLE (Fin. Ap. Doble - Com. Ap. Doble) - 1.400 Mts. — A las 20

(APUESTAS A GANADOR, SEGUNDO, TERCERO, EXACTA, IMPERFECTA Y TRIFECTA - Triplo 1er. Pase)

4 ULT.PERF.	ANOTADOS	JOCKEY	e/k.	PADRE-MADRE	CUIDADOR
4P 0L 2L 1L	1 RUBIO GOOD	J.Herrera	6/54½	Ringaro-Suggestif	R.E.Jones
5P 0L 2P 2P	2 RIGOROSO	J.Zunino	6/54½	Rainbow Corner-Ridge	D.E.Pascual
3L 8L 4S 4S	3 TEMANCHERO	G.Duarte	5/56	Tempranero II-Comancherita	A.H.Vega
8L 8L 7S 3P	4 WALTZER	P.Alzamendi	5/53	Southern Halo-Invulnerable	J.Dellagiovanna
2L 6L 1S 5P	5 GOLD CHANCE	J.Paulé	5/56	Awesome Gold-Bon Chance	G.B.Vivas
3P 8S 0P 5P	6 RIDGELLON	G.Sena	6/54	Potrillón-Remember Why	J.L.Catapano
1L 0S 5P 4P	7 FREE RANGER	A.Glades	5/57	Freelancer-Yonya	N.F.Guarino
1S 1P 1P 2P	8 SKY CALIDO	J.Valdivieso	6/55	Ski Champ-Calidez Been	V.M.Revinego
1P 1P 3S 1P	9 FAIR GOOD	P.Falero	5/59	Fatly-Good Saint	E.E.Romero
5P 0S 1L 1L	9a MATRERO CHAMP	J.Lagos	6/55	Ski Champ-Matrícula	Idem

Cand.: FAIR GOOD (9) *Enem.: Rigoroso (2)* *Sport: Sky Cálido (8)*

9ª CARRERA — Pr. DIAMANT (Fin. Ap. Doble - Com. Ap. Doble) - 1.400 Mts. — A las 20.30

(APUESTAS A GANADOR, SEGUNDO, TERCERO, EXACTA, IMPERFECTA Y TRIFECTA)

4 ULT.PERF.	ANOTADOS	JOCKEY	e/k.	PADRE-MADRE	CUIDADOR
— 8S 1L 7L	1 MARIA BUENA	J.Doello-2	5/57	Carabao-Naifa	E.A.López
0S 3P 2P 4L	2 LA SEÑORIAL	A.Glades	5/57	Senor Pete-Ilusoria	R.F.Tazzioli
— — 3P 1P	2a NITRALAVA	F.Coria	5/57	Niquel-Catralava	R.O.Cesari
3P 2P 0P 1P	3 PRIVATE GLORY	R.Blanco	5/57	Share The Glory-Punilla	C.A.Guarino
0S 7L 8P 4P	4 QUE RAGAZZA	L.Ferreyra-4	5/57	Algenib-Que Dulce	J.C.Takotti
— — 7P 1P	5 DOP BRIA	F.Lemos	5/57	Doppler-Alpha Nadia	M.M.Grioni
2L 1L 0L 0L	6 LA GRAN RUSA	C.Domingo	5/57	Russian Affair-Tonina Bar	J.Dobarro
4S 7S 5S 8S	7 DOLORES SILVER	E.J.Herrera	5/55	Silver Sunsets-Burguesia	L.R.Rochet
6L 8L 1S 7S	8 MARIA CALLAS	J.Herrera	5/57	Vasco Lindo-Supranera	R.A.Bassiuán (h)
5S 9S 5P 8S	9 ANGIE	A.Duarte	5/55	Sporting'Gold-Adelie	J.C.Corujo
9S 6S 0S 8S	10 ABUELA MA	W.Soto-4	5/55	Speakerphone-La Agustina	A.R.Urquiza
6P 2S 1S 7S	11 MUY ARTISTA	O.Dávila	5/57	Dark Brown-Panartista	A.D.Raspini
5P 8P 1P 5P	12 CORRENTINERA	E.Talaverano	5/57	Lin Yutang-Crin Blanca	P.R.Gaitán
7S 9S 0L 8L	13 SHADOW TYPE	A.Giorgis	6/55	C.Type-S.Dancing	E.A.Morandi

Cand.: PRIVATE GLORY (3) *Enem.: Correntinera (12)* *Sport: La Señorial (2)*

10ª CARRERA — Pr. TERCO (Fin. Ap. Doble) - 1.100 Mts. — A las 21

(APUESTAS A GANADOR, SEGUNDO, TERCERO, EXACTA, IMPERFECTA Y CUATRIFECTA)

4 ULT.PERF.	ANOTADOS	JOCKEY	e/k.	PADRE-MADRE	CUIDADOR
0S 3S 0P 6P	1 QUE TEMPLANZA	D.Lemos-4	5/57	Praising-La Tempera	G.R.Soto
8P 8P 0P 4P	2 NEW HISTORY	J.Padilla	6/57	No More Flowers-R. History	M.J.García
0P 0P 3P 0P	3 SILVER WAY	F.Lemos	6/57	Silver Sunsets-Engranado	W.L.Zancanaro
6P 0P 0P 6P	4 SOY DE GOMA	L.Sotelo-4	6/55	Engrillado-Aguila Rubia	M.D.Arcando
— — — 7S	5 KASSAFA	A.Acuña-3	5/57	Fadeyev-Kassala	J.C.Etchechoury
0S 4S 5S 0S	6 MY ART	R.Retamoso	5/57	Arturo P.-Michelle	H.A.Sueldo
7P 2S 4S 4S	7 GOYA TOSS	D.Quintana-4	5/57	Nippon Toss-Good Pty	C.A.Lóase
0P 7P 7S 0P	8 SANSY FULL	L.Alday-4	5/55	Full Of Wood-Paloma	M.A.Zapata
7S 5S 5S 5L	9 GLORY CHOICE	O.Dávila	5/55	Rinconazo-Best Choice	M.A.Zalazar
0P 0P 0P 0P	10 BROGONOVA PO	A.Giorgis	5/55	El Faisan-Dairymaid	A.A.Miramont
9S 0P 6S 0P	11 SERIE FRANCA	A.Tajomisski	5/55	Rincon Franco-Sensibility	L.R.Rochet

Cand.: GOYA TOSS (7) *Enem.: Silver Way (3)* *Sport: Glory Choice (9)* *Lan.: My Art (6)*

ARENAS QUE LA VIDA SE LLEVO

Llovió a Baldes

A partir de las 5 de la mañana de ayer, aproximadamente, se desató la lluvia con su mayor intensidad sobre el hipódromo platense. La lluvia fue de tal magnitud que, según datos aportados por Defensa Civil, **en dos horas cayeron casi 300 milímetros de agua.** Obviamente, una precipitación de tal intensidad no podía tener otras consecuencias que las que se padecieron. En su furia, el agua no sólo inundó todas las instalaciones del hipódromo sino que literalmente quitó la capa de arena de la pista. Según cronometristas que se encontraban en la cancha en esos momentos, había cuatro caballos que estaban a punto de iniciar un vareo, pero debieron ser evacuados.

El Temporal Dejó "Pelada" la Pista Platense y Hubo que Suspender la Reunión

La Comisión de Carreras del hipódromo de La Plata suspendió la reunión hípica de 10 carreras que estaba prevista para ayer desde las 16.30, a causa del mal estado de la pista por la intensa lluvia registrada en las primeras horas de la mañana. El temporal hizo que en menos de dos horas la precipitación superara todas las defensas y hubo zonas de la ciudad de La Plata que quedaron completamente anegadas, entre ellas, las proximidades del Hipódromo, donde el agua provocó inundaciones llegando a superar el metro de altura. El hipódromo, que tiene poco desagote, sobre todo cerca de las vías del ferrocarril y la Facultad de Agronomía, hizo que se acumulara mucho caudal de agua que prácticamente se llevó la arena de las distintas pistas, e inundó una parte de la zona de vestuarios y el centro de cómputos. Cuando descendió el nivel de las aguas, el estado de la pista principal y la tercera cancha, donde ensayan generalmente los ejemplares que forman el parque caballar platense por la mañana, era desastroso. Habían quedado "peladas" de arena y, por lógica, no se podrá entrenar ni correr oficialmente al menos hasta el miércoles próximo, en que puedan ser nuevamente rellenadas y alisadas. El Hipódromo platense, en principio, tiene un poco de alivio, ya que la jornada de mañana martes 29 había sido cedida al Hipódromo Argentino para que éste complete sus diez jornadas mensuales, y por ello contará con un tiempo mayor para trabajar en la reparación de sus tres canchas.

Ahora, a Trabajar

Como decíamos en la nota principal, el hecho que La Plata había cedido su fecha del martes a Palermo resultó providencial ante esta circunstancia. Si no fuera así, seguramente mañana no hubiera habido reunión en el Bosque ya que en el estado en que quedó la pista hay por delante una ímproba tarea del personal de mantenimiento. Será necesario aportar varias toneladas de arena y luego comenzar las tareas de asentamiento y nivelación. No sólo para que pueda haber carreras sino incluso para que los ejemplares estabulados puedan salir a ejercitarse con vistas a sus compromisos. De todas maneras, se estima que el jueves podrá correrse.

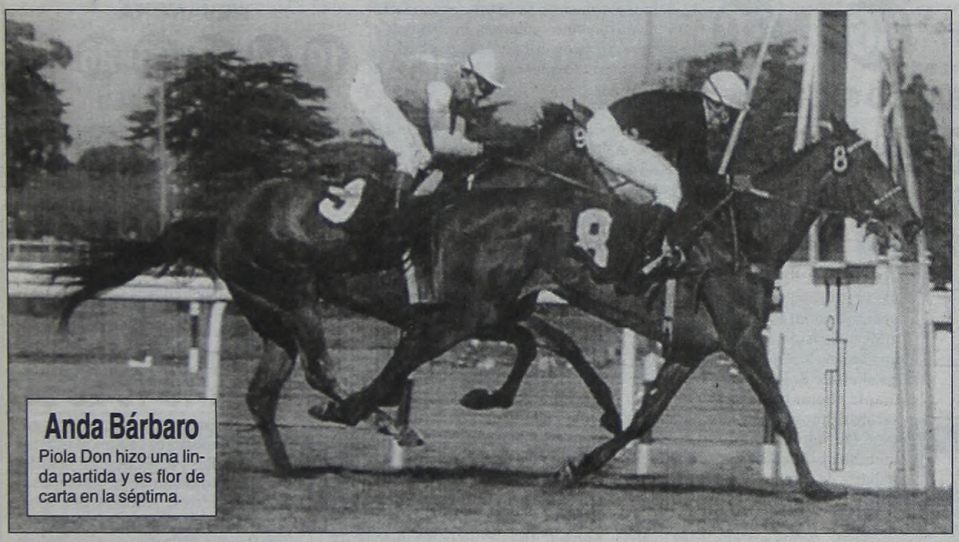

Anda Bárbaro
Piola Don hizo una linda partida y es flor de carta en la séptima.

El Informe del Reloj

Para dar con los ganadores de la reunión de hoy en Palermo, no podemos dejar de lado ningún elemento de juicio. Por supuesto, el reloj es uno de los más importantes. El informe de nuestros expertos trae cosas interesantes, comenzando por **Parapente (1ª el 8)** que pasó el kilómetro de la cuarta pista norteña en 1'3" 1/5 con gran acción. **Qué Velocidad (3ª el 3)** hizo honor a su nombre con un notable ejercicio de 48" 2/5 en la cuarta pista sanisidrense con muy buen final. **First Special (4ª el 5)** reaparece en nuevas manos y con una estupenda pasada de 1'30" 3/5 en la húmeda del Bosque. **Sonero (5ª el 3)** pasó el kilómetro de la cuarta pista en 1'3" clavados. **Piola Don (7ª el 8)** anduvo ligero su partida de 29" 4/5 en la tercera pista sanisidrense. **Fair Good (8ª el 9)** se despachó con un corridón de 1'30" 3/5 en la cuarta pista, mostrándose bien a punto, **Angie (9ª el 9)** gustó mucho en la partida de 50" 3/5 sobre la tercera pista, viéndoselo a punto de caramelo. Y para el cierre, recomendamos a **My Art 10ª el 6)** que anduvo "volando bajito" en la cuarta pista echando 29" 3/5 con muy buen final. Es capaz de bajar el telón a muy buen precio. Como para salvar todos los gastos.

Vanguardia y Decencia, Tras los Dólares

Las yeguas del Haras Vacación, **Vanguardia y Decencia** (foto) fueron vendidas por sus propietarios a cabañeros americanos, y seguirán sus campañas en los Estados Unidos, por lo que han de ser embarcadas la próxima semana.

Los tratos que cerraron la familia Lottero con cabañeros americanos, fueron por separado, ya que, a Decencia la venían sondeando desde hace varios meses atrás, y sin haber corrido estas últimas semanas, la idea primaria de sus nuevos propietarios era llevarla a competir en California.

Por su parte Vanguardia, debía correr el viernes el Clásico Ezequiel Guerrico GR.3 sobre 1.600 metros en San Isidro, pero desertó del mismo a fin de evitar poder contraer alguna lesión que hiciera fracasar su traspaso.

Esta hija del padrillo Roy corrió en seis oportunidades, ganando tres carreras, todas ellas en el hipódromo de San Isidro, además de obtener dos segundos puestos en la arena de Palermo.

No dudamos que a pesar de que crecerán las exigencias, ambas yeguas harán honor al elevage local, siguiendo los pasos de Bayakoa, Paseana y tantas otras.

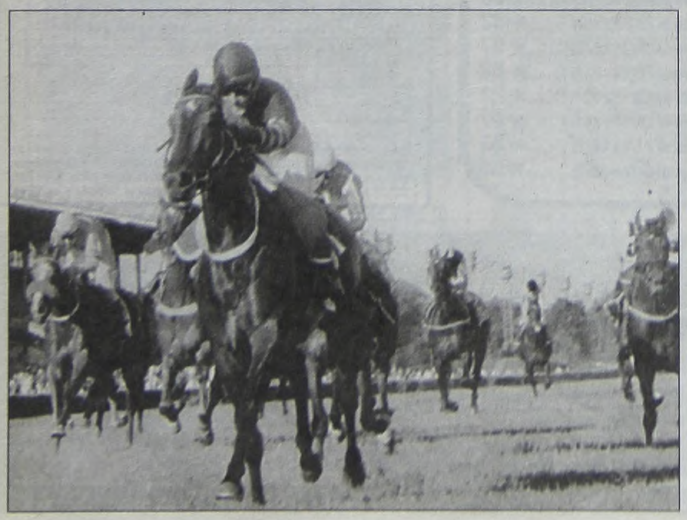

OTROS DOS QUE EMIGRAN

A los viajes ya conocidos de los jockeys Gustavo Larrosa a Miami y el de Jorge Caro con rumbo a Europa, más precisamente a Italia, se conocieron ahora los que han de realizar **José Luis Zunino** y **Omar Darío González** con destino a California, donde continuarán con su profesión.

Tanto Zunino, como González lo harán cubriendo funciones de aprontadores en caballerizas americanas, porque fueron muy bien recomendados por algunos colegas que están radicados allí, y conocen la capacidad de ambos profesionales. Luego, esperan con el tiempo poder ejercer la profesión habitual de jockey, pero para eso deben obtener las respectivas licencias en los estados que le brindan la posibilidad de "trabajar" contractualmente.

TORAZO EN RODEO AJENO

Una valiosa conquista en Estados Unidos logró el caballo Funny Tom en la arena de Sunland Park. El alazán que escoltó a Refinado Tom en el Derby de 1996 se impuso de punta a punta, por medio cuerpo, en un claiming de 10.000 dólares, sobre 600 m. El hijo de Shy Tom, criado por el haras Vacación, empleó 1m.37s86/100 y abonó 19,20. Por otra parte, Affluent, la nieta de Bayakoa, ya es una de las mejores yeguas de los Estados Unidos, luego de su trunfo en El Encino Stakes (G. II-1700 m), que se realizó en Santa Anita. Con mucha garra, la hija de Affirmed superó por el hocico a la puntera Royally Chsen, que le ofreció resistencia hasta el final. Al igual que aquella gran yegua argentina, Affluent, que ahora lleva tres victorias clásicas al hilo, es propiedad de Janis Whitham y la entrena Ron Mc Anally.

Jorge Rossi, con los Profesionales

Ya fue nombrado **Jorge Rossi** como nuevo presidente de la Lotería Nacional. El flamante directivo cumplió funciones similares en la Lotería de la Provincia en la década del "90 y conoce bastante en materia de juegos de azar, como así también en lo referente a hipódromos.

Será secundado en la vicedirección por Carlos Gallo, quien también fue su director de administración en la lotería, durante la gobernación por entonces del hoy presidente de la Nación, Eduardo Duhalde.

El nuevo director de Lotería Nacional concederá durante la semana que se inicia una entrevista a los Profesionales del Turf, que fueron los primeros en anotarse en la ronda de consultas con los que varios sectores afines a la actividad turfística piensan solicitar al nuevo mandamás.

Entre los que tratarán también de ponerse en contacto con Rossi, se encuentran los miembros de HAPSA, concesionaria del Hipódromo Argentino y la Asociación de Propietarios, junto a la UPAC, que tienen muchas inquietudes que hacerle llegar al nuevo director, además de llevarle algunos proyectos alternativos para poder paliar la "crisis" que atraviesa la hípica nacional.

LOTO: OTRA NOCHE DE FRUSTRACIONES

Volvieron a pasar el rastrillo en los sorteos del Loto. Anoche también quedaron vacantes los pozos principales y poco menos de 12 millones de pesos pasarán reforzar el sorteo del miércoles venidero

En la jugada Tradicional, el pozo en danza es de **5.508.643 pesos,** mientras que en la modalidad Desquite, la piñata se engrosó con **6.122.854 pesos.**

Por otra parte, dos apostadores recibirán 74.294 pesos cada uno por haber obtenido cinco aciertos en la modalidad Sale o sale, que repartía un premio de 148.588 pesos. Asimismo, en el premio especial la Yapa hubo ocho ganadores con seis aciertos que recibirán 12.500 pesos y 376 con cinco aciertos, que obtendrán 265 pesos cada uno. Además, en la jugada tradicional se registraron 14 tarjetas con cinco aciertos cuyos dueños percibirán 1.294 pesos y 495 con cuatro aciertos, que se adjudicarán 18 pesos cada uno.

Para el sorteo del miércoles, Lotería Nacional calcula que habrá 14 millones de pesos en juego.

TRADICIONAL

05 08 10 12 34 40

DESQUITE

03 10 27 34 36 38

SALE O SALE

14 20 27 31 35 42

QUINI 6: TAMPOCO HUBO GANADORES

Más de 11 millones de pesos quedaron vacantes anoche en el sorteo del Quini Seis. En la variante Tradicional el pozo en danza es de **4.230.214 pesos**, mientras que en la Segunda Vuelta pasan para la próxima **4.990.380 pesos**. En cuanto a la modalidad Revancha, el pozo vacante es de **1.817.678 pesos.**

Por otra parte, 14 apostadores recibirán 11.576,69 pesos al haber obtenido cinco aciertos en "El Quini que Siempre Sale". Además, en la modalidad Tradicional se registraron 11 tarjetas con cinco aciertos, con una recompensa de 709,68 pesos, mientras que 793 apostadores ganaron 4,53 pesos cada uno por haber acertado cuatro bolillas. En el sorteo Segunda del Quini, nueve apostadores ganaron 867,30 pesos cada uno al acertar cinco números, mientras que se registraron 461 tarjetas con cuatro, con una recompensa de 7,79 pesos para cada una.

La Caja de Asistencia Social de Santa Fe informó que para el sorteo del próximo miércoles habrá un pozo general de 12,5 millones de pesos.

TRADICIONAL

02 07 08 10 19 34

SEGUNDA VUELTA

06 07 10 25 35 38

REVANCHA

10 14 17 23 26 27

SIEMPRE SALE

05 14 16 27 35 37

MIENTRAS GIRA EL GLOBO

HOY: QUIN. NACIONAL - 20 PREMIOS - 14, 17.30 y 22 Hs.

Atrasados a la grande cen.	dec.	uni.	Favoritos a los premios		
0	3	5	95	66	35

Favoritos a la grande			El dato de CRONICA		
02	86	74	01	27	60

HOY: QUIN. BONAERENSE - 20 PREMIOS - 14, 17.30 y 22 Hs.

Atrasados a la grande cen.	dec.	uni.	Favoritos a los premios		
6	0	2	18	32	00

Favoritos a la grande			El dato de CRONICA		
09	86	91	88	53	62

En Italia la Ponían con la Mano

ROMA (EFE).- Diecisiete personas fueron condenadas a penas comprendidas entre ocho meses y tres años de prisión como miembros de una organización dedicada a manipular el sorteo de la Lotto en Milán, mediante "bolas brillantes" que luego sacaban niños adiestrados para la estafa. Durante ocho años, las manos inocentes eran casi siempre hijos o familiares de algunos de los implicados, veintiuno de los cuales han sido absueltos por el Tribunal de Monza.

El caso de los sorteos de la Lotto trucados en la provincia milanesa entre 1990 y 1998 causó un gran revuelo en Italia, donde este juego se sigue con gran pasión y mueve miles de millones de dólares. Los 112 acusados en el proceso, algunos de los cuales todavía tienen que ser juzgados, obtuvieron premios millonarios con números trucados gracias al sistema manual de extracción, que fue cambiado inmediatamente por otro de tipo mecánico. Al frente de la estafa figuraba un funcionario de la Intendencia de Finanzas, Giuseppe Alberti, que tuvo la osadía de denunciar en la Policía un intento de soborno que acabó poniendo toda la trama al descubierto.

BRINCO VACANTE

No hubo ganadores con seis aciertos en los sorteos, en tanto siete apostadores obtuvieron 1.426,55 pesos cada uno al acertar cinco números. Los números sorteados fueron éstos:

03-06-18-19-28-34

Por otra parte, 424 apostadores ganaron 7,77 pesos cada uno al acertar cuatro bolillas y 6.597 tarjetas resultaron premiadas con un peso al contar con tres aciertos. Además, dos apostadores ganaron doce mensualidades de 500 pesos cada uno en el sorteo de cupones no ganadores.

"NUMEROS Y DESTINO" LE ADELANTA SUS PROPUESTAS DE ESTA SEMANA PARA QUE EMPIECE GANANDO. ¡SUERTE!

¿De qué signo es?

ARIES	(Nacidos entre el 21/3 y 20/4)	Nº 00
TAURO	(Nacidos entre el 21/4 y 22/5)	Nº 41
GEMINIS	(Nacidos entre el 23/5 y 21/6)	Nº 12
CANCER	(Nacidos entre el 22/6 y 21/7)	Nº 79
LEO	(Nacidos entre el 22/7 y 21/8)	Nº 65
VIRGO	(Nacidos entre el 22/8 y 22/9)	Nº 32
LIBRA	(Nacidos entre el 23/9 y 22/10)	Nº 97
ESCORPIO	(Nacidos entre el 23/10 y 21/11)	Nº 83
SAGITARIO	(Nacidos entre el 22/11 y 21/12)	Nº 21
CAPRICORNIO	(Nacidos entre el 22/12 y 20/1)	Nº 57
ACUARIO	(Nacidos entre el 21/1 y 19/2)	Nº 33
PISCIS	(Nacidos entre el 20/2 y 20/3)	Nº 56

NUMEROS GANADORES

01 04 05 07 09 12 13 14 16 18 20 21 22 24 25

RESULTADO OFICIAL DEL SORTEO Nº 510 DEL 27/01/02

DISTRIBUCION DE PREMIOS

Categoría	Nº de Ganadores	Premio a c/u $
15 ACIERTOS	1	516.199
14 ACIERTOS	51	1.311
13 ACIERTOS	1.609	50
12 ACIERTOS	18.816	6
GANADORES DE $ 10.000.-		
CARTON Nº: 0.226.361		
CARTON Nº: 1.297.648		

Cobre los cartones con 12 y 13 aciertos en los kioscos y agencias donde se vende Telekino. Los cartones con 14 y 15 aciertos y los diez mil pesos: en la Caja Popular de Ahorros de la Pcia. de Tucumán, Malpú 321 - Cap. El pago de los premios de esta jugada vence el 15/02/02 a las 15 hs.

LOTERIA Y CASINOS DE BUENOS AIRES

Apueste por la Provincia

Su apuesta contribuye a la enseñanza pública, a los planes sociales y a los trasplantes de órganos.

Instituto Provincial de Lotería y Casinos de Buenos Aires

JAZZ ARGENTINO POR TODO EL MUNDO

El Trompetista Gustavo Bergalli, Radicado en Suecia, se Refirió al Actual Panorama que Presenta Nuestra Música Popular

La fuerza del jazz argentino. El trompetista **Gustavo Bergalli,** radicado desde hace 26 años en Suecia, vino al país con el objetivo de realizar una serie de presentaciones para abocarse luego a su normal agenda laboral en Europa.

En charla con "Crónica" Bergalli recordó sus orígenes: "Nací en el barrio de Palermo, y la vocación por la música se hizo presente siendo muy chico. A los 7 años ya tocaba la armónica y luego vino la guitarra. Cuando mi hermano apareción con los discos de Louis Armstrong se me generó un impacto y me entregué a la trompeta y al jazz. Yo pasé por todas las épocas de este género y comencé por el de New Orleans, en 1956, cuando el jazz tradicional era muy popular en Argentina, hasta que llegó Bill Halley con el rock. En ese momento tocábamos en la Aiumen, en Reconquista y Córdoba, luego en el Círculo Amigos del Jazz, después hicimos un famoso concierto en la carpa de Francisco Petrone, en el '58, recital que se grabó en dos discos".

El intérprete comenta que "más tarde me relacioné con otros colegas como "Negro" Rodríguez Jurado, Juan Carlos Bazán, Jorge Cichero, Carlos Constantini y Rubén López Furst, entre otros.

-¿El "Gato" Barbieri formaba parte de esa camada?

_El tocaba moderno, era otra línea. Por otra parte, yo a los 18 años descrubro a Clidfor Brown, y a partir de ese momento se me produce una verdadera revolución. Luego vino el Bop Club y ahí empecé a escuchar al "Gato", a su hermano Rubén, a Horacio Malvicino, a Pichi Mazei, a Lalo Schifrin, a Rodolfo Alchourrón, a Santiago Giacobe. Me metí en esa camada, empecé a tocar jazz moderno y ya transitábamos con mucha asiduidad el boliche "Jamaica", en la zona del bajo. También estaba Astor Piazzolla y el dúo Salgán-De Lío. Se armó una salsa impresionante en ese lugar.

Participante en inolvidables proyectos musicales junto a Rodolfo Alchourrón, Santiago Giacobe y Jorge Anders, posteriormente Bergallis empezó a relacionarse con el universo del rock para intervenir en el primer trabajo del recordado grupo "Almendra". Después vinieron producciones de Aquelarre, Lito Nebbia, "SOS" con Rubén Rada y también realizó free jazz con el Buenos Aires Jazz Quartet. "Tiempo después decidí irme a Suecia y me ayudó, en esta circunstancia, el trompetista argentino Américo Bellotto. La posibilidad de establecerme allá no fue nada fácil. El problema del edioma fue complejo, aunque lo solucioné gracias a la ayuda que recibí de mi ex esposa. Pero, reitero, todo fue difícil. Si uno es negro y músico norteamericano te colocan la alfombra roja y el cartel de bienvenido. Si sos blanco y norteamericano, también sos bienvenido. Si sos europeo, te someten al análisis, en cambio si sos argentino y músico de jazz te dicen '¿este coso quién es? Lo que tendría que hacer es Cha cha cha'. Por consiguiente, el camino se me hizo arduo porque ingresé al ámbito profesional y me costó bastante entrar en el mundo de las grabaciones y de los shows.

_Existía como una suerte de desconocimiento hacia el músico latino

-Sucede que se empiezan a interesar cuando Chick Corea comienza a hacer zambas. Los músicos de jazz descubrieron entonces que existía este género, y los norteamericano siguieron esa línea. La bossa nova, por otra parte, se metió en Suecia a través de Stan Getz. Todo viene de Estados Unidos. Si viene de ellos es bueno y hay que aceptarlo.

-¿Qué opinión te merece en Argentina el actual panorama musical?

-Hay una generación de músicos nuevos que transitan la actividad muy bien. Es la generación de mi hijo, Facundo, y se han tomado la música muy en serio. En un determinado momento, el rock aglutinó a mucha gente, que luego descubrieron al jazz y que se volcaron a este género con mucha fuerza.

-¿Qué sucede con el tango?

_El tango ha logrado en el contexto internacional una enorme repercusión y en esta circunstancia incidió, sin lugar a dudas, Astor Piazzola. Primero estuvo Gardel, luego Francisco Canaro, quienes lo expandieron a nivel mundial, luego llegó el tango europeo, que realmente es una porquería comparado con nuestro tango. Pero Astor realizó una verdadera revolución y a partir de esto se redescubre el tango y lo empiezan a ver como un lenguaje artístico. El tango goza en Europa de un gran prestigio, con grandes músicos y yo estoy tocando tango con la trompeta.

Visita

Bergalli estuvo en el país para realizar una serie de recitales. En días regresará a Europa y continuará con su agenda laboral. El músico subrayó el enorme auge que tiene el tango en el exterior.

Finalizó el Festival de Cosquín

Anoche, en la **novena y última luna del festival de Cosquín**, el plato fuerte de la velada estuvo protagonizado por el esperado recital de **Los Nocheros**, que cautivó al público con su rico y variado repertorio y puso nuevamente de pie a la plaza **Próspero Molina**.

En tanto, el frío y la lluvia incesante de la noche del sábado, durante la octava luna del festival, no impidió que se llevara a cabo el espectáculo que estuvo a cargo de las actuaciones de **Jairo** y el canto comprometido de **Teresa Parodi**, que junto con su banda desplegó un breve set de canciones transmitiendo un mensaje de esperanza "en estos difíciles momentos que vive el país."

Con su aguerrida voz, **Parodi** le regaló a su público "**San Cayetano**", una súplica de paz y trabajo, "**Creo**", "**Esa musiquita**" y "**Vamos, canta compañero**". Especial para la ocasión, su tema "**Resistiendo**", dice "...**nos han robado hasta la primavera pero no pueden con nuestra canción**..." fue coreado incesantemente por un público que alcanzó las 3.500 mil personas.

Fuera del horario de transmisión televisiva, **Cosquín** volvió a ponerse de pie con la presencia de **Jairo**, el intérprete de **Cruz del Eje** que había sido ovacionado en su presentación del viernes, y que ahora volvió a emocionar al público durante una hora y media con un repertorio que comenzó con un cuidadoso recorrido desde "**Yo quiero un caballo negro**", "**Duerme negrito**", "**Antiguo dueño de las flechas**", "**Soy libre, soy vuelo**", "**Subo subo**", "**Caballo loco**", "**La saeta**" y culminó cerca de las cinco de la mañana con una de sus piezas consagratorias "**Ave María**".

A pesar del frío, el show se extendió y a pedido del público, **Mario González**, **Jairo**, le puso calor a la noche y agregó junto a su hermano Jorge "**Zamba para Cruz del Eje**".

Una Fiesta

En la noche del sábado, Cosquín contó con la importante presencia de Teresa Parodi. Intérprete muy querida por el público.

FUE CORONADA REINA DE LOS PESCADORES

María Nadia Catuogno, de 17 años, fue elegida el sábado **Reina Nacional de los Pescadores**, durante la celebración de la vigésima edición de la tradicional fiesta que se realiza en el puerto de **Mar del Plata.** María Nadia, de **ojos celestes**, **1,67 y 90-68-92**, que sucedió a María Belén Fernández, será acompañada de **Daiana Rotela** de 21 años como primera princesa y **Sabrina Sequeira**, de 18 años, como segunda princesa. La Fiesta, que este año tiene el madrinazgo de **Moria Casán**, contó con la participación de la comparsa "**Mari-Mar**".

MUESTRA "RICOTERA"

El dibujante e ilustrador **Rocambole**, responsable de la imagen del grupo rockero **Los Redonditos de Ricota**, llegará entre el **30 de enero y el 3 de marzo al porteño Palais de Glace** para poner la muestra "Rocambole en el Palacio de Hielo".

En el coqueto y reputado espacio de Posadas 1725, en el barrio porteño de la Recoleta, Rocambole desplegará pinturas, dibujos, ilustraciones, proyectos de diseño, arte digital, proyectos multimediáticos y videos de animación. El hacedor de las portadas de los discos de Los Redonditos de Ricota, concedió que "aunque siempre fui crítico de los museos y las galerías de arte porque me gusta más el que anda por las calles, para mí es muy importante llegar al Palais de Glace porque nunca pude colocar mi obra en un lugar tan grande".

JORNADA DE RECLAMO

Actores, directores, productores y documentalistas realizarán hoy una **"jornada de defensa del cine y el video argentinos"**, para reclamar que no se recorte el presupuesto estatal para el sector y contra la eventual eliminación del Instituto Nacional de Cine y Artes Audiovisuales (INCAA). En el encuentro, que tendrá lugar a las **19** frente a la sede del Incaa, también se pedirá que se elimine el IVA a la actividad cinematográfica. "El presupuesto genuino de la actividad cinematográfica está amenazado por un nuevo recorte", se indicó a través de un comunicado de prensa suscripto por la Asociación de Documentalistas (ADOC), el Sindicato de la Industria Cinematográfica (SICA), la Coordinadora de Trabajadores de la Cultura y la Sociedad Argentina de Videastas (SAVI), entre otras entidades.

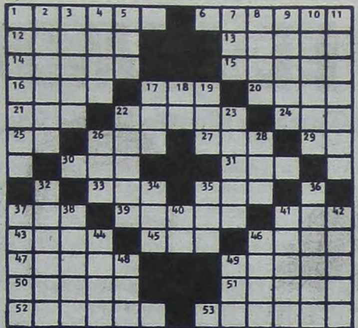

HORIZONTALES

1) Sulfuro de plomo natural. 6) Semilla reducida a polvo. 12) Pendiente, zarcillo. 13) Lujurioso. 14) Ciudad de Polonia. 15) Especie de palma de Filipinas. 16) El primer hombre. 17) Contracción. 20) Hijo de Jacob (Bibilla) . 21) Carraspeo. 22) Frío muy penetrante. 24) Papagayo grande. 25) El primero en su clase. 26) Poema narrativo provenzal. 27) Calabaza cortada por la mitad. 29) Carta de la baraja. 30) Percibir por medio de los ojos. 31) Hacer don. 33) Argüenas de cuero para llevar frutas. 35) Dos. 37) Pescado. 39) Reino independiente de Asia. 41) En mayor cantidad. 43) Maltratar, deslucir. 45) Señal de auxilio. 46) Pelo de algunos animales. 47) Atar. 49) Propio de la vejez. 50) Puesta de un astro. 51) Ciudad de España. 52) Viento de Oriente. 53) Posarse en el agua un hidroavión.

VERTICAL

1) Peleas, alborotos 2) Instrumento de agricultura (pl.) 3) Alegres, contentas. 4) Ciudad de Inglaterra. 5) Unidad de nutrición. 7) Parte saliente de una vasija. 8) Ave del tamaño de la codorniz. 9) Que no ha recibido lesión. 10) Moldura cóncava en la base de la columna. 11) Arriesgado, Inseguro. 17) Jefe que gobernab a la regencia de Argel. 18) Artículo. 19) Sobrino de Abraham (B iblia) . 22) Perezoso. 23) Campo pequeño. 26) Regla obligatoria o necesaria. 28) Hogar. 32) País de América. 34) Dativo del pronombre personal. 35) Valle de la provincia de Santandeɽ. 36) Capital de Luzón. 37) Trozo de madera (pl.) . 38) Muchacho, mozo. 40) Río de Italia. 41) Dejar ablandarse y sazonarse las carnes. 42) Echar en sal. 44) Rleza de un tejido. 46) Salida de un barco del puerto. 48) Licor. 49) Tipo que personifica el gobierno de los Estados Unidos.

(La solución, mañana)

(Solución del problema anterior)

Córdoba Ovacionó a Charly

EL ROCKERO REALIZO UN GRAN RECITAL EN SANTA ROSA DE CALAMUCHITA

CORDOBA.- **Unas cinco mil personas convocó el sábado a la noche el rockero Charly García, en el show que ofreció en la turística localidad de Santa Rosa de Calamuchita.**

Tras una jornada a plena lluvia, el buen tiempo llegó en las últimas horas de la tarde del sábado, y el espectáculo se pudo realizar con un tiempo fresco, bajo un cielo límpido, que permitió la asistencia de los seguidores de Charly al balneario Santa Rita, a la vera del río **Santa Rosa**.

En ese mismo sitio, en el verano pasado, el conjunto La Mosca congregó a unas ocho mil personas, en un recital que tuvo acceso gratuito, razón por la cual, lo cual lo de Charly se considera un récord de entradas vendidas.

Con algo de retraso, el músico y cantor inició su show con **"Im not love"**, siguiendo con **"Cerca de la revolución"** y **"El aguante"**.

Ofreció además, entre otros temas, uno referido a los políticos argentinos, aludiendo al corralito y a la debacle delarruista, con **"Tribulaciones, lamento y ocaso de un tonto Rey imaginario o no"**, y la nueva versión de **"Mr. Jones"**, de Sui Géneris dedicados **"al que no se puso" el brazalete de say no, more**.

Charly se mostró respetuoso con sus canciones, que con perspicacia reflejó los vaivenes de la historia argentina, entrega que conformó al numeroso público, compuesto por veteranos de grandes conciertos, mezclados con jóvenes que lucían remeras de los Rolling Stones.

El propio cantante había diseñado la escenografía del escenario, que mostró como telón de fondo un cortinado rojo, una tabla de surf, una sombrilla y salvavidas, que le dieron un toque veraniego, propio de la época y, para dar la nota, la amplia tarima se completó con una cama.

Su banda estuvo conformada por **María Epúmer**, **Mariela Chintalo**, **Mario Serra** y **Murray**, y contó como invitado especial a **Pipo Cipolatti**.

De esta manera, Charly García presentó un show donde los temas principales de su trayectoria artística estuvieron presentes. El público siguió con especial atención cada una de sus intervenciones y le brindó, como era de esperar, una especial recepción.

Charly García, más allá de sus escándalos, es uno de los intérpretes fundamentales de la camada histórica del rock nacional y su aporte, en este sentido, ha sido sustancial a través de grupos como Serú Girán y Vox Dei, de gran trascendencia musical.

CICLO DEDICADO A LUIS BUÑUEL

WASHINGTON (Télam-SNI).- **Quince películas integran el ciclo "Luis Buñuel: una aproximación psicoanalítica", que se inauguró en la ciudad estadounidense de Washington y que cuenta con la presencia de una de las principales musas del cineasta español, la actriz mexicana Silvia Pinal, protagonista de "Viridiana".**

Desde **"Un perro andaluz"**, película muda y baluarte del surrealismo fechada en 1929, hasta **"Ese oscuro objeto del deseo"** (1977), la muestra ofrece por primera vez en la capital de Estados Unidos, y en un solo ciclo, un numeroso y variado conjunto de filmes de Buñuel, cuyo cine estuvo marcado por la innovación y por una indomable irreverencia.

GUIA DE CINES Y TEATROS ★ GUIA DE CINES Y TEATROS ★ GUIA DE CINES Y TEATROS ★

CINES

ZONA CENTRICA

ALTO PALERMO. Av. Santa Fé 3251. Tel.: 4827-8362.
• **Sala 1**. A las 13.25 y 18.45 hs.:
HARRY POTTER
(Y la piedra filosofal). Dir.: Chris Columbus, con Daniel Radcliffe, Emma Watson y Rupert Grint. S/R; 16.20 y 22.15 hs.:
EL DIARIO DE LA PRINCESA
Dir.: Garry Marshall, con Anne Hathaway y Julie Andrews. S/R.
• **Sala 2**. A las 13.30, 16.15, 19 y 22 hs.:
VANILLA SKY
Dir.: Cameron Crowe, con Tom Cruise y Penélope Cruz. P/16. Sáb. trasn. 0.40 hs.

AMERICA. Av. Callao 1057. Tel.: 4811-3818. A las 13.10, 14.55, 16.50, 18.45, 20.45 y 22.40 hs.: **Kandahar**.(Un mundo desconocido). P/13. Sáb. trasn.

ATLAS LAVALLE. Lavalle 869. Tel.: 4322-1936. A las 12.50, 15.05, 17.35, 20.05 y 22.35 hs.: **Alta velocidad**. P/13. Sáb. trasn.

ATLAS SANTA FE. Av. Santa Fé 2015. Tel.: 4823-7878.
• **Vanilla Sky**: 13.40, 16.30, 19.30 y 22.20 hs. P/16. Sáb. trasn.
• **Amélie**: 13, 15.15, 17.40, 20.10 y 22.40 hs. P/13. Sáb. trasn.

COMPLEJO DEL CINE ARGENTINO "TITA MERELLO". Suipacha 442. Tel.: 4322-1195. **(Pl.: $ 2)**.
• **Sala "Mirtha Legrand"**. A las 12.30, 14.50, 17.10, 19.30 y 21.50 hs.:
EL HIJO DE LA NOVIA
Dir.: Juan José Campanella, con Ricardo Darín, Héctor Alterio y Norma Aleandro. P/13.
• **Sala "Amelia Bence"**. A las 13, 16.35 y 20.10 hs.:
NUEVE REINAS
Dir.: Fabián Bielinsky, con Ricardo Darín y Gastón Pauls. P/13; 15.10, 18.40 y 22.15 hs.:
RERUM NOVARUM
Dir.: Sebastián Schindel, Nicolás Batle y Fernando Molnar. S/R.
• **Sala "Delia Garcés"**. A las 15.05 y 19.20 hs.:
LA FUGA
Dir.: Eduardo Mignogna, con Ricardo Darín. P/13; 13, 17.20 y 21.30 hs.:
LA CIENAGA
Dir.: Lucrecia Martel, con Graciela Borges y Mercedes Morán. P/13.

COMPLEJO LORCA. Av. Corrientes 1428. Tel.: 4371-5017. Pl.: $ 7,50 (Martes y miérc. todo el día y jueves a lunes hasta las 18 hs.: $ 4,50).
LUCIA Y EL SEXO
(España): 13.50, 16.15, 18.40, 21.05 y 22.30 hs. Dir.: Julio Medem, con Paz Vega y Tristán Ulloa. P/18. Sáb. trasn. 1 h.
GITANO
(Quiero ser libre): 13.30, 15.20, 17.10, 19 y 20.50 hs. Dir.: Tony Gatlis, con Antonio Canales y Antonio Pérez Dechent. (España-Francia). P/13.

COSMOS. Av. Corrientes 2046. Tel.: 4953-5405.
• **Sala 1**. A las 14, 16, 18, 20 y 22 hs.:
NADA QUE HACER
(Francia-1999). Dir.: Marion Vernoux, con Valeria Bruni Tedeschi y Patrick Dell'Isolla. Ent.: $ 6 (martes y miércoles todo el día y jueves a lunes hasta 16 hs: $ 4). Jub. y est.: $ 2,50.
• **Sala 2**. A las 14.30, 16.10 y 20.10 hs.:
RERUM NOVARUM
Dir.: Sebastián Schindel, Nicolás Batle y Fernando Molnar. S/R; 17.30 y 21.30 hs.:
MOSCU NO CREE EN LAGRIMAS
(Rusia). Dir.: Vladimir Menshov, con Alexei Batalov. S/R. Ent.: $ 3,50 (jub. y est.: $ 2,50).

ELECTRIC. Lavalle 836. Tel.: 4322-1846. **Ent.: $ 4**.
• **Sala 1**. A las 12.40, 16.50, 21 y sáb. trasn. 1.15 hs:
Ni una palabra
Dir.: Gary Fleder, con Michael Douglas. P/13; 14.40, 18.50, 23 y sáb. trasn. 3.10 hs.:
Vida bandida
Dir.: Barry Levinson, con Bruce Willis y Billy Bob Thornton. P/13.
• **Sala 2**. A las 13, 16.55, 20.50 y sáb. trasn. 1.05 hs:
Cuenta final
Dir.: Frank Oz, con Robert De Niro y Edward Norton. P/16; 15.05, 19, 22.50 y sáb. trasn. 3.15 hs.:
Rápido y furioso
Dir.: Bob Cohen, con Paul Walker y Vin Diesel. P/13.
• **Sala 3**. A las 13.15, 17.10, 21.10 y sáb. trasn. 1.10 hs.:
El protegido
con B. Willis. P/13; 15.15, 19.10, 23.05 y sáb trasn. 3 hs.:
Los otros
Dir.: Alejandro Amenábar, con Nicole Kidman. P/13.

GAUMONT. Rivadavia 1635. Tel.: 4371-3050.
• **Amélie**: 12.40, 15.10, 17.40, 20.10 y 22.35 hs. P/13.
• **Vanilla Sky**: 13, 15.40, 18.50 y 22 hs. P/16.
• **Besos para todos**: 13.20, 17.45 y 22.15 hs. P/13.
• **El placard**: 15.35 y 20 hs. P/13.

IDEAL. Suipacha 378. Tel.: 4326-33. "3 Salas hetero" (DVD), "2 Salas Gay". Continuado 9 a 24 hs (sábado: 13.30 a 3 hs., dgo.: 13.30 a 23 hs.) Para adultos exclusivamente. P/18.

LOS ANGELES. Av. Corrientes 1770. Tel.: 4371-3742 (Ent.: $ 4,50)
• **Sala 1**. A las 16.20 y 19.10 hs.: **Mimi espías**; 12.50, 14.40, 17.50 y 21 hs.: **Como perros y gatos**. (En castellano). S/R.
• **Sala 2**. A las 12.50, 14.30, 16.10, 17.50, 19.30 y 21.10 hs.: **Monsters, Inc.** (En castellano). S/R.
• **Sala 3**. A las 12.40, 15.10, 17.50 y 20.20 hs.: **Harry Potter** (Y la piedra filosofal). En castellano. S/R.
• **Sala 4**. A las 13, 16.10 y 19.40 hs.: **Jurassic Park III**; 14.40, 18 y 21.10 hs.: **Shrek** (En castellano). S/R.

METRO. Cerrito 570. Tel.: 4382-4219 **(Ent.: $ 4,50)**
• **Sala 1**. A las 12.50, 15.20, 17.45, 20.15 y 22.45 hs.:
VANILLA SKY
Dir.: Cameron Crowe, con Tom Cruise y Penélope Cruz. P/16. Sáb. trasn. 1.15 hs.
Miércoles. A las 12.10, 15.30, 18.50 y 22.10 hs.:
EL SEÑOR DE LOS ANILLOS
Dir.: Peter Jackson, con Elijah Wood. S/R.
• **Sala 2**. A las 13.10, 15.30, 17.50, 20.20 y 22.40 hs.:
AMELIE
(Francia). Dir.: Jean-Pierre Jeunet, con Audrey Tautou y Mathieu Kassovitz. P/13. Sáb. trasn. 1.10 hs.
• **Sala 3**. A las A las 13.30 y 16.20 hs. (En castellano); 19.20 y 22.10 hs. (En inglés con subtítulos en castellano):
HARRY POTTER
(Y la piedra filosofal). Dir.: Chris Columbus, con Daniel Radcliffe, Emma Watson y Rupert Grint. S/R.

MONUMENTAL. Lavalle 780. Tel.: 4393-9008 **Ent.: $ 4,50**
VANILLA SKY
12.50, 15.10, 17.40, 20.10 y 22.40 hs. Dir.: Cameron Crowe, con Tom Cruise y Penélope Cruz. P/16. Sáb. trasn. 1.10 hs.
ALTA VELOCIDAD
12.55, 17, 21.10 y 23.20 hs. Dir.: Renny Harlin, con Sylvester Stallone, Kip Pardue y Gina Gershon. P/13. Sáb. trasn. 0.50 hs.
AMERICAN PIE 2
(Tu segunda vez es mejor): 12.45, 15, 19.10 y 22.40 hs. Dir.: J. B. Rogers, con Jasson Biggs, Alyson Hannigan y Chris Klein. P/16.
JEEPERS CREEPERS
(El terror existe): 13, 14.40, 16.25, 18.10, 19.55, 21.40 y 23.20 hs. Dir.: Victor Salva, con Gina Philips, Justin Long y Jonathan Breck. P/13. Sáb. trasn. 1.05 hs.
HARRY POTTER
(Y la piedra filosofal): 14.35, 17.20 y 20 hs. Dir.: Chris Columbus, con Daniel Radcliffe, Emma Watson y Rupert Grint. (En castellano). S/R. Sáb. trasn. 0.40 hs.

PASEO ALCORTA. Salguero y Alcorta. Tel.: 4806-5665.
• **Sala 1**. A las 14.50 y 19.45 hs.:
VIDA BANDIDA
Dir.: Barry Levinson, con Bruce Willis, Billy Bob Thornton y Cate Blanchett. P/16; 12.30, 17.20, 22.15 y sáb. trasn. 1 h.:
AMERICAN PIE 2
(Tu segunda vez es mejor). Dir.: J. B. Rogers, con Jasson Biggs, Alyson Hannigan y Chris Klein. P/16.
• **Sala 2**. A las 12.30, 15.05, 17.40, 20.10 y 22.40 hs.
LUCIA Y EL SEXO
(España). Dir.: Julio Medem, con Paz Vega y Tristán Ulloa. P/18. Sáb. trasn. 1.10 hs.
• **Sala 3**. A las 12.45, 15.15, 17.45, 20.15 y 22.45 hs.:
ALTA VELOCIDAD
Dir.: Renny Harlin, con Sylvester Stallone, Kip Pardue y Gina Gershon. P/13. Sáb. trasn. 1.10 hs.
• **Sala 4**. A las 12.30, 15, 17.30, 20 y 22.30 hs.:
VANILLA SKY
Dir.: Cameron Crowe, con Tom Cruise y Penélope Cruz. P/13. Sáb. trasn. 1.15 hs.
Miércoles. A las 12.30, 15.30, 18.40 y 21.50 hs.:
EL SEÑOR DE LOS ANILLOS
Dir.: Peter Jackson, con Elijah Wood. S/R.

PATIO BULLRICH. Av. del Libertador 750. Tel.: 4816-3801.
• **Hogar dulce hogar**: 13.30, 15.50, 18.20, 20.40 y 22.55 hs. P/13. Sáb. trasn.
• **Amélie**: 13.10, 15.30, 17.55, 20.20 y 22.45 hs. P/13. Sáb. trasn.
• **Vanilla Sky**: 12.30, 14.50, 17.20, 20 y 22.30 hs. P/16. Sáb. trasn.
• **Kandahar** (Un mundo desconocido): 13.30, 15.10, 17.10, 19.10, 20.55 y 22.40 hs. P/13. Sáb. trasn.
• **Besos para todos**: 13.30, 15.50, 18, 20.30 y 22.50 hs. S/R. Sáb. trasn.
• **Gitano** (Quiero ser libre): 15.30, 17.40 y 22.30 hs. P/13. Sáb. trasn.
• **La fortuna de vivir**: 13.10 y 20.10 hs. S/R.

PREMIER. Av. Corrientes 1565. Tel.: 4374-2113. Pl.: $ 7,50 (Martes y miércoles todo el día y jueves a lunes 1ra. y 2da. función: $ 4,50).
• **Sala 1**. A las 16.10 y 20.30 hs.:
Las razones de mis amigos
(España). Dir.: Gerardo Herrero, con Marta Belaustegui y Sergi Calleja P/16; 14, 18.10 y 22.30 hs.:
Moulin Rouge
(Amor en rojo). Dir.: Baz Luhrmann, con Nicole Kidman y Ewan McGregor. P/13.
• **Sala 2**. A las 16 y 20.30 hs.:
La fortuna de vivir
(Francia). Dir.: Jean Becker, con Isabelle Carré y Eric Cantona. S/R; 14.10, 18.30 y 22.50 hs.:
El placard
(Francia). Dir.: Francis Veber, con Daniel Auteuil y Gérard Depardieu. P/13.
• **Sala 3**. A las 16.50 y 20.40 hs.:
El bola
(España). Dir.: M. Achero Mañas, con J. Balestra. P/13; 14.30, 18.40 y 22.20 hs.:
El diario de la princesa
Dir.: G. Marshall, con Anne Hathaway y Julie Andrews. S/R.
• **Sala 4**. A las 16.40 y 20.40 hs.:
25 Watts
(Uruguay). Dir.: Juan Pablo Rebella y Pablo Stoll, con Daniel Hendler. P/13.

CINES DE BARRIO

BELGRANO

BELGRANO. Obligado y Mendoza. Tel.: 4783-2186.
• **Vanilla Sky**: 13.40, 16.40, 19.40 y 22.20 hs. P/16. Sáb. trasn.
• **American pie 2** (Tu segunda vez es mejor): 12.45, 14.45, 16.50, 18.50, 20.55 y 23 hs. P/16. Sáb. trasn.
• **Amélie**: 12.40, 15.10, 17.40, 20.10 y 22.40 hs. P/13. Sáb. trasn.
• **El diario de la Princesa**: 12.50 y 17 hs. (En cast.). S/R.
• **Alta velocidad**: 15, 17.30, 20 y 22.30 hs. P/13. Sáb. trasn.
• **Gitano** (Quiero ser libre): 13, 15, 19.10, 21.10 y 23.10 hs. P/13. Sáb. trasn.
• **Besos para todos**: 13, 16.50 y 20.50 hs. S/R.
*****Jeepers creepers** (El terror existe): 15, 19 y 23 hs. P/13. Sáb. trasn.

GENERAL PAZ. Av. Cabildo 2702. Tel.:4781-1412.
• **Alta velocidad**: 12.45, 17.30 y 22.25 hs. P/13. Sáb. trasn.
• **La fortuna de vivir**: 12.50, 15.15, 17.35, 19.55 y 22.15 hs. S/R. Sáb. trasn.
• **Harry Potter** (Y la piedra filosofal): 12.50, 15.50 y 18.50 hs. (En castellano). S/R.
• **Harry Potter** (Y la piedra filosofal): 22 hs. S/R. Sáb. trasn.
• **Kandahar** (Un mundo desconocido): 14.15, 16.15, 18.15, 20.15 y 22.15 hs. P/13. Sáb. trasn.
• **Lucia y el sexo**: 13.45, 16.30, 19.20 y 22 hs. P/18. Sáb. trasn.
• **American pie 2** (Tu segunda vez es mejor): 15.15 y 20 hs. P/16.
• **Vanilla Sky**: 14, 16.45, 19.25 y 22.15 hs. P/16. Sáb. trasn.

SAVOY. Av. Cabildo 2829. Tel.:4781-6500. **Ent.: $ 3**.
MONSTERS, INC.
13.30, 15.20 y 18.50 hs. Dir.: Pete Docter. (En castellano). S/R.
EL PLACARD
(Francia): 17.10 y 20.40 hs. Dir.: Francis Veber, con Daniel Auteuil y Gérard Depardieu. P/13.
LOS OTROS
22.20 hs. Dir.: Alejandro Amenábar, con Nicole Kidman. P/13.
HARRY POTTER
(Y la piedra filosofal): 13, 15.50, 18.40 y 21.30 hs. Dir.: Chris Columbus, con Daniel Radcliffe, Emma Watson y Rupert Grint. (En castellano). S/R.
MOULIN ROUGE
(Amor en rojo): 13.10, 17.50 y 22.30 hs. Dir.: Baz Luhrmann, con Nicole Kidman y Ewan McGregor. P/13.
EL HIJO DE LA NOVIA
15.30 y 20.10 hs. Dir.: Juan José Campanella, con Ricardo Darín, Héctor Alterio y Norma Aleandro. P/13.
EL AMOR PERJUDICA SERIAMENTE LA SALUD
(España): 13.15 y 17.55 hs. Dir.: Manuel Gómez Pereira, con Penélope Cruz y Ana Belén. P/13.
HOGAR DULCE HOGAR
15.35, 20.15 y 22.35 hs. Dir.: Otar Iosselani. P/13.

SOLAR DE LA ABADIA. Luis María Campos y Maure. Tel.: 4778-5181.
• **Monsters, Inc.**: 15.30 y 20.10 hs. (En castellano). S/R.
• **Harry Potter** (Y la piedra filosofal): 12.50, 17.20 y 22.05 hs. (En castellano). S/R.
• **American pie 2** (Tu segunda vez es mejor): 13.15, 16, 18.05, 20.30 y 22.45 hs. P/16.

CABALLITO

CINEDUPLEX. (ex Lyon). Av. Rivadavia 5050. Tel.: 4902-5682. **Ent.: $ 4,50**.
AMELIE
(Francia): 13.35, 15.55, 18.15, 20.35 y 22.45. Dir.: Jean-Pierre Jeunet, con A. Tautou y Mathieu Kassovitz. P/13.
GITANO
(Quiero ser libre): 14, 15.50, 17.40, 19.30, 21.20 y 23.05 hs. (España-Francia). Dir.: Tony Gatlis, con Antonio Canales y Antonio Pérez Dechent. P/13.

POMPEYA

NUEVO POMPEYA Av. Sáenz 871. A las 14.30, 17.20 y 20.10 hs.: **Harry Potter** (Y la piedra filosofal). Dir.: Chris Columbus, con Daniel Radcliffe, Emma Watson y Rupert Grint. (En castellano). S/R. **(Pl.: $ 2)**

FLORES

RIVERA INDARTE. Rivera Indarte 44. Tel.: 4612-55.00.
• **Alta velocidad**: 12.30, 15, 17.30, 20.05 y 22.35 hs. P/13. Sáb. trasn.
• **American pie 2** (Tu segunda vez es mejor): 12.55, 17.40 y 22.20 hs. P/16.
• **Harry Potter** (Y la piedra filosofal): 21.55 hs. S/R. Sáb. trasn.
• **Ni una palabra**: 17.10, 19.40 y 22.30 hs. P/16. Sáb. trasn.
*****Jeepers creepers** (El terror existe): 15.15 y 19.50 hs. P/13. Sáb. trasn.
• **Harry Potter** (Y la piedra filosofal): 12.40, 15.45 y 18.50 hs. (En castellano). S/R.
• **Monsters, Inc.**: 12.40 y 14.45 hs. (En castellano). S/R.
• **Vanilla Sky**: 13.30, 16.15, 19.05 y 22.10 hs. P/16. Sáb. trasn.

LINIERS

NUEVO LINIERS. Av. Gral. Paz 51. Tel.: 4657-0018. **(Pl: $ 3,50)**
• **Harry Potter** (Y la piedra filosofal): 14.50, 17.30, 18.50, 20.20 y 21.40 hs. Dir.: Chris Columbus, con Daniel Radcliffe, Emma Watson y Rupert Grint. (En castellano). S/R.
• **Monsters, Inc.** 14, 15.40 y 17.20 hs. Dir.: Pete Docter. (En castellano). S/R.

VILLA DEL PARQUE

DEL PARQUE SHOPPING. Cuenca 3035. Tel.: 4505-8074. **Ent.: $ 4,50**.
AMERICAN PIE 2
(Tu segunda vez es mejor): 14, 16, 18, 20 y 22.10 hs. Dir.: J. B. Rogers, con Jasson Biggs, Alyson Hannigan y Chris Klein. P/16.
VANILLA SKY
13, 16, 19 y 22 hs. Dir.: Cameron Crowe, con Tom Cruise y Penélope Cruz. P/16.
Miércoles. A las 12, 15.30, 19 y 22.30 hs.:
EL SEÑOR DE LOS ANILLOS
Dir.: Peter Jackson, con Elijah Wood. S/R.

GRAN BUENOS AIRES

ZONA NORTE

SAN ISIDRO

SAN ISIDRO (Tren de la Costa). La Salle 653. Tel.: 4732-6180. Pl.: $ 7,50 (lunes a miérc. todo el día y jueves a sáb. hasta las 16 hs.: $ 4,50). Men. de 12 años y jub.: $ 5.
• **Sala 1**. A las 13.40, 16.30, 19.40 y 22.20 hs.:
VANILLA SKY
Dir.: Cameron Crowe, con Tom Cruise y Penélope Cruz. P/16. Sáb. trasn. 1.20 hs.
• **Sala 2**. A las 13, 15.20, 17.40, 20.10 y 22.40 hs.:
LUCIA Y EL SEXO
(España). Dir.: Julio Medem, con Paz Vega y Tristán Ulloa. P/18. Sáb. trasn. 1.20 hs.
Miércoles. A las 13.50, 17.50 y 21.30 hs.:
EL SEÑOR DE LOS ANILLOS
Dir.: Peter Jackson, con Elijah Wood. S/R.
• **Sala 3**. A las 12.50, 16.50 y 20.50 hs.:
AMERICAN PIE 2
(Tu segunda vez es mejor). Dir.: J. B. Rogers, con Jasson Biggs, Alyson Hannigan y Chris Klein. P/16; 14.50, 18.50, 22.50 y sáb. trasn. 1.20 hs.
JEEPERS CREEPERS
(El terror existe). Dir.: Victor Salva, con Gina Philips, Justin Long y Jonathan Breck. P/13.
• **Sala 4**. A las 14.40, 17.30 y 20.10 hs.:
HARRY POTTER
(Y la piedra filosofal). Dir.: Chris Columbus, con Daniel Radcliffe, Emma Watson y Rupert Grint. (En castellano). S/R; 12.30 y 22.50 hs.:
ALTA VELOCIDAD
Dir.: Renny Harlin, con Sylvester Stallone, Kip Pardue y Gina Gershon. P/13.

OLIVOS

LIBERTADOR. Libertador 3040. Tel.: 4732-6170. Pl.: $ 7,50 (Miérc. todo el día y lunes a sáb. hasta las 16 hs.: $ 4,50). Men. de 12 años y jub.: $ 5.
Sala I. Miércoles A las 13.20, 17 y 20.50 hs.:
EL SEÑOR DE LOS ANILLOS
Dir.: Peter Jackson, con Elijah Wood. S/R.

ZONA OESTE

CASEROS

PARAMOUNT. 3 de Febrero 2561. Tel.: 4750-1438. **Ent.: $ 3,50**.
*****Jeepers creepers** (El terror existe): 15.15, 17, 18.50, 20.35 y 22.20 hs. Dir.: Victor Salva, con Gina Philips, Justin Long y Jonathan Breck. P/13. Sáb. trasn. 0 h.
• **Harry Potter** (Y la piedra filosofal): 15.30, 18.35 y 21.40 hs. Dir.: Chris Columbus, con Daniel Radcliffe, Emma Watson y Rupert Grint. (En castellano). S/R.

ZONA SUR

AVELLANEDA

ALTO AVELLANEDA. Guemes 897. Tel.: 4229-0204. PL: $ 7,50 (Lunes a miércoles todo el día y jueves a sábado hasta las 16 hs.: $ 4). Est., jub. y menores de 11 año: $ 5.
VANILLA SKY
13.40, 16.20, 19.40 y 22.20 hs. Dir.: Cameron Crowe, con Tom Cruise y Penélope Cruz. P/16. Sáb. trasn. 1 h.
ALTA VELOCIDAD
13, 15.05, 17.30, 20 y 22.30 hs. Dir.: Renny Harlin, con Sylvester Stallone, Kip Pardue y Gina Gershon. P/13. Sáb. trasn. 1.15 hs.
JEEPERS CREEPERS
(El terror existe): 13, 14.40, 16.40, 18.40, 20.40 y 22.40 hs. Dir.: Victor Salva, con Gina Philips, Justin Long y Jonathan Breck. P/13. Sáb. trasn. 1.15 hs.
MONSTERS, INC.
13, 14.45, 16.45 y 18.45 hs. Dir.: Pete Docter. (En castellano). S/R.
VIDA BANDIDA
20.30 y 22.50 hs. Dir.: Barry Levinson, con Bruce Willis, Billy Bob Thornton y Cate Blanchett. P/13. Sáb. trasn. 1.15 hs.
HARRY POTTER
(Y la piedra filosofal): 13.15, 15, 16.10, 19.05y 22.05 hs. (En castellano); sáb. trasn. 1 h.: (En inglés con subtítulos en castellano). Dir.: Chris Columbus, con Daniel Radcliffe, Emma Watson y Rupert Grint. S/R.
AMERICAN PIE 2
(Tu segunda vez es mejor): 13.40, 16, 18.20, 20.30 y 22.40 hs. Dir.: J. B. Rogers, con Jasson Biggs, Alyson Hannigan y Chris Klein. P/16. Sáb. trasn. 1.15 hs.
Miércoles. A las 13, 14.20, 16.15, 18, 19.45, 21.40 y 23.10 hs.:
EL SEÑOR DE LOS ANILLOS
Dir.: Peter Jackson, con Elijah Wood. S/R.

LANUS

REX. Ituzaingó 1086. Tel.: 4241-9329. **Ent.: $ 3,50**.
*****Jeepers creepers** (El terror existe): 15.15, 17, 18.50, 20.35 y 22.20 hs. Dir.: Victor Salva, con Gina Philips, Justin Long y Jonathan Breck. P/13. Sáb. trasn. 0 h.
• **Harry Potter** (Y la piedra filosofal): 15.30, 18.35 y 21.40 hs. Dir.: Chris Columbus, con Daniel Radcliffe, Emma Watson y Rupert Grint. (En castellano). S/R.

QUILMES

CERVANTES. Rivadavia 129. Tel.: 4253-1234. **Ent.: $ 3**.
*****Jeepers creepers** (El terror existe): 15.15, 17, 18.50, 20.35 y 22.20 hs. Dir.: Victor Salva, con Gina Philips, Justin Long y Jonathan Breck. P/13. Sáb. trasn. 0 h.
• **Harry Potter** (Y la piedra filosofal): 15.30, 18.35 y 21.40 hs. Dir.: Chris Columbus, con Daniel Radcliffe, Emma Watson y Rupert Grint. (En castellano). S/R.

TEATROS

GRAL. SAN MARTIN (Complejo Teatral de Buenos Aires). Av. Corrientes 1530. Tel.: 0-800-333-5254.
HOMBRE Y SUPERHOMBRE
de Bernard Shaw. Con **Pablo Rago, Eleonora Wexler, Tina Serrano, Héctor Bidonde, Juan Manuel Tenuta, Margara Alonso, Claudio Quinteros, Victoria Carreras** y elenco. Dir.: Norma Aleandro. Miércoles a domingo: 20.30 hs. (Sala "Casacuberta"). PL: $ 8 (miérc.: $ 4).
DECADENCIA
de Steven Berkoff. Con **Ingrid Pelicori** y **Horacio Peña**. Dir.: Rubén Szumacher. Miércoles a domingo: 21 hs. (Sala "Cunill Cabanellas"). PL: $ 8 (miérc.: $ 4).

CENTRO CULTURAL RECOLETA. Junín 1930. Tel.: 4803-1041.
• **Marea**. Grupo "Los Susodichos". Dir.: Nora Moseinco. Viernes y sábado: 21 hs., domingo: 20 hs. Ent.: $ 7. (Sala "Contemporánea").
• **Breve relato de la soledad compartida**. Con Ignacio Arroyo, Gonzalo Jordán y elenco. Libro y dir.: Sol Levinton. Viernes y sábado: 21.30 hs. Ent.: $ 3. ("Auditorio").
• **El chancho burgués**. Versión libre de "El Burgués gentilhombre" de Molière. Por Egresados del Departamento de Arte Dramático del I.U.N.A. Dir.: Claudio Gallardou. Sábado y domingo: 19.30 hs. Ent.: $ 3. ("Patio del Aljibe").

ACTOR'S STUDIO COMPLEX. Av. Corrientes 3571. Tel.: 4867-6622. (Ent.: $ 10).
• **Ana María Casó**: "Fridas". Libro y dir.: Cristina Escofet. Viernes: 21 hs.
• **La caída de la casa Usher**, de Edgar Allan Poe. Con Rubén Stella, Carlos Weber y Ana Yovino. Dir.: Francisco Javier. Sábado: 21.30 hs.
*****Carlos Belloso**: "Dr. Peuser", de Carlos Belloso. Dir.: Enrique Federman. Sábado: 23 hs.
• **Adrián Korol**. Sábado: 0.45 hs. (Ent. libre)
• **Los siete cielos**. Libro y dir.: Luis Rivera López. Domingo: 21 hs.

ANFITRION. Venezuela 3340. Tel.: 4931-2124.
Solita para todo
de y por "Norah Gago". Dir.: Juan Parodi. Viernes: 22 hs. Ent.: $ 6.

ASTRAL. Av. Corrientes 1639. Tel.: 4374-5707. "Por las calles de Madrid" pta.:
LUIS AGUILE
España es una fiesta!
Con "Manuel de Segura" (Príncipe de la copla), gran elenco y la actuación especial de **Mariquita Gallegos**. Miércoles a sábado: 21 hs., domingo: 20 hs.

ASTROS. Av. Corrientes 746. Tel.: 4325-5541. "Show Multimedia".
MISION: REC
"Recuperar el control". Con "Dante Gebel", Martín Russo y elenco. Un show multimedia con humor, música y efectos especiales. Dir.: José L. Massa. Viernes y sábado: 21.30 hs.

AVENIDA. Av. de Mayo 1222. Tel.: 4381-0662. Revista, zarzuela, coplas y olé.
AVENIDA ESPAÑA
Con Diana Cortesina, José Terceiro, Eugenia Montes, Alejandro Cuesta, Adriana Rolla y Horacio Taibero. Dir. musical: Max Devrient. Dir.: Alejandro Cuesta. Viernes y sábado: 21 hs., domingo: 20 hs. Ent. desde: $ 5.

BELISARIO. Av. Corrientes 1624. Tel.: 4373-3465.
• **HUMOR CEREBRAL** (Comedia de pie). Un espectáculo de Diego Wainstein. Viernes: 23 hs. Ent.: $ 5.
• **QUIEN COCINO LA ULTIMA CENA?**, de Alfredo Allende. Dir.: Fabio Marcoff. Sábado: 21 hs. Ent.: $ 6.
• **DIBUJOS DESANIMADOS**. Libro y dir.: Alejandro Ocón. Sábado: 23 hs. Ent.: $ 6.

BULULU. Rivadavia 1350. Tel.: 4381-1656. "Humor 2002"...
• Viernes: **Cuidado con lo que deseas**, con Viviana Longueira (23 hs.); **Nadie me quiere 2002**, con Martín Rocco (0 h.); **El negro va lejos**, con Roberto Vallejos (1 h.); **Malas palabras**, con Carlos Diurq (2 hs.)
• Sábado: **Escenas de la vida posmoderna**, con Ezequiel Baum (22 hs.); **Las mujeres son como las biromes 2**. Por "Legal" (23 hs.); **Juan Carlos Mastrángelo**, humor (0 h.); **El negro va lejos**, con Roberto Vallejos (1 h.); **Alfonso La pone**, con José Luis Alfonso (2 hs.); **El mas turbado**, con Flavio D' Aste (3 hs.)

CALLEJON. Humahuaca 3759. Tel.: 4862-1167.
• **MUJERES SOÑABAN CABALLOS**. Dramaturgia y dir.: Daniel Veronese. Viernes y sábado: 23 hs. Ent.: $ 10.
• **DOMESTICO**. Con Jorgelina Aruzzi. Dramaturgia y dir.: Guillermo Cacace. Sábado: 21.30 hs. Ent.: $ 5.

CASA AZUL. Tucumán 844. Tel.: 4322-1550.
La dama de las camelias
de Juan Rográ. Con Stella Maris Closas, H. Chiozza y elenco. Dir.: Rodolfo Graziano. Viernes y sábado: 20.30 hs., domingo: 19.30 hs. Ent. libre.

CENTRO ROSALIA DE CASTRO. Av. de Mayo 295. Tel.: 4901-9580. "Tilenes Nisin" ptan.:
Cinnar sueños
Dir.: Mario Néstor Abbsolo. Domingo: 18.30 hs. Ent. libre a la gorra.

EL TRABAJO NO INTERFIERE EN EL AMOR

Tom Cruise y Penélope Cruz, Mientras Viven un Gran Momento Sentimental, Llevan a Cabo en España la Presentación del Promocionado Filme "Vanilla Sky"

MADRID (Reuters).- El actor estadounidense **Tom Cruise** y la actriz española **Penélope Cruz** provocaron un tumulto la noche del sábado en la **Gran Vía madrileña**, en la presentación en España de la película "**Vanilla Sky**", que ambos protagonizan.

En la conferencia de prensa anterior al preestreno, el director **Cameron Crowe** y los actores defendieron la película cuya promoción por Europa les había traído a España y que **no parece haber cosechado grandes éxitos en las taquillas norteamericanas**.

"**No creo que 'Vanilla Sky' sea una copia de 'Abre los Ojos' y menos plano por plano"** dijo **Crowe**, que ha dirigido películas como "**Jerry Maguire**" y "**Casi Famosos**".

"**El trabajo de** (el director español Alejandro) **Amenábar con la cámara es muy poderoso, pero ésta es otra película**", manifestó **Crowe**.

El director señaló que lo que se intentó con la película fue hacer un homenaje a Amenábar -cuyo nombre estuvo constantemente presente en la conferencia de prensa- "**para nosotros ha sido la oportunidad de plantear algo nuevo desde la misma base**"

Por su parte, **Tom Cruise** explicó el porqué tanto secretismo durante el rodaje de "**Vanilla Sky**", si en el fondo era casi igual que "**Abre los ojos**", diciendo que "**se quería proteger el proceso creativo del exterior... Quería proteger el rodaje de las influencias de fuera**".

Penélope Cruz, vestida de rojo, contestó sobre todo a preguntas más relacionadas con su vida privada y su estancia en **Estados Unidos** que sobre la película que venía a promocionar. La actriz madrileña señaló que "**yo no he cambiado. Sí las circunstancias, pero yo no**".

La actriz también dijo que va a seguir trabajando en España y que **tiene planes para trabajar con Almodóvar o Bigas Luna** porque tiene una necesidad espiritual de trabajar en España y que nunca dejará de hacerlo.

Muchas de las preguntas de la conferencia de prensa se centraron en la relación que ambos actores mantienen que, en muchas ocasiones, ha sido calificada de montaje por los medios. En este sentido **Cruise se defendía diciendo que su vida privada es suya y que nunca había comercializado con ella**, calificando de ridículas las afirmaciones que aseguran lo contrario.

Penélope, algo más airada, contestó que está encantada con su trabajo y que no puede vivir pensando que hay una minoría que le puede dar la vuelta a las cosas y que a pesar de que ni **Cruise** ni ella tienen nada que esconder no van a dar más detalles porque luego se "**vuelven contra ti**".

Estrellas
Madrid se conmocionó con Tom Cruise y Penélope Cruz. Se aman y tienen varios proyectos artísticos en común.

GUIA DE CINES Y TEATROS ★ GUIA DE CINES Y TEATROS ★ GUIA DE CINES Y TEATROS ★

COLETTE (Espacio Artístico). Av. Corrientes 1660 (Paseo "La Plaza"). Tel.: 6320-5346.
RUBEN STELLA
en: Discépolo "La esperanza del poeta". Con Miguel A. González (narrador), Diana Roffé, Jorge Vázquez (canto), Gustavo Souto (piano) y Gerardo Villar (guitarra). Viernes: 21 hs.
MONOGAMIA
de Marco Antonio de la Parra. Con Guido D'Albo y Roberto Municoy. Dir.: Carlos Ianni. Sábado: 22.30 hs.

COLONIAL. Av. Paseo Colón 413. Tel.: 4342-7958.
MIRADA DE TANGO
Con gran elenco. Conduc.: O. Roy. Dir.: Adrián Di Stefano. Sábado: 22 hs.

DEL BARRIO. Boedo 1759. Tel.: 4932-3390.
La cicatriz ajena
de Enrique y Armando Discépolo. Con Héctor Givóne, Victor Hugo Vieyra y elenco. Sábado: 21 hs. Ent.: $ 3.

DEL CENTRO. Sarmiento 1249. Tel.: (15)4062-77044383-5644.
• **El espermatozoide alienado** "15 años de éxito..." Con "Pablo Miascantano". Para reírse de todo. Miércoles y jueves: 21.30 hs., viernes: 22.30 y 0.30 hs., sábado: 21, 23 y trasn. 1 h., domingo: 21.30 Ent.: $ 5 (sábado.: $ 7 y 5).
• **Monólogos del pene**, de Pablo Miscantano. Dir.: Pablo Miscantano-Alejandra de Santiago. Viernes: 21 hs., sábado: 21.30 y 23.30 hs., domingo: 20.30 hs. Ent.: $ 5 (sábado: $ 7 y 5). Sala 2.

DEL PASILLO. Colombres 35. Tel.: 4981-5167/4431-0028.
Variedades
Con Leonardo Federico Gessi (bandoneón). Libro y dir.: Silvia Copello. Viernes: 21 hs. Ent. a la gorra.

DE LA CASONA. Av. Corrientes 1975. Tel.: 4953-5595.
• **MARITANGO**. Con "Marita Monteleone" y su conjunto. Miércoles: 21.30 hs. Ent.: $ 7.
• **LIGIA PIRO** en: "Jazz y bossa". Dir. musical: Javier López Del Carril. Jueves: 23.30 h. Ent.: $ 5.
• **ANA PADOVANI**. en: "La voz del terror". Dir.: Claudio Hochman. Viernes y sábado: 21 hs. PL: $ 10.
• **RECORDANDO**. Con "Inés Rinaldi" y "Juan Carlos Cuacci". Viernes: 23 h. Ent.: $ 8.
• **HECTOR MALAMUD** pta.: "Tango Clips". Parodia de los mitos porteños. Sábado: 23 hs. Ent.: $ 8.
• **JEAN FRANCOIS CASANOVAS** y su "Grupo Caviar" ptan.: **Rabano**. Sábado: 23 hs., domingo: 21.30 hs. PL: $ 12.
• **DISTANCIAS** "Magia teatral". Con Emanuel Zaldúa y el grupo "Close Up". Sábado: 0.30 hs. Ent.: $ 5.

EL BARDO. Av. Independencia 2992. Tel.: 4931-9710.
Un enemigo del pueblo
de H. Ibsen. Versión de Andrés Bazzalo y Edward Nutkiewicz. Dir.: Andrés Bazzalo. Jueves a sábado: 21.30 hs. Ent.: $ 10 (jueves: $ 5).

EL CAMARIN DE LAS MUSAS. Mario Bravo 960. Tel.: 4862-0655.
• **Open house**. Dramaturgia y dir.: Daniel Veronese. Viernes y sábado: 21 hs.
• **Amnilética**. Con Joselo Bella. Libro y dir.: Rony Keselman. Sábado: 23 hs.

EL FARABUTE. Humboldt 1509. Tel.: 4899-0219.
El varieté de El Farabute
Varieté teatral por el grupo "El Farabute". Dir.: Emilio Tamer. Sábado: 23.30 hs. Ent.: $ 5.

EL LOCAL. Defensa 550 (San Telmo). Tel.: 4345-3738.
"Patricia Rozas" en:
Nunca te prometí un jardín de rosas
Libro y dir.: Cristina Escofet. Viernes: 22 hs. Ent.: $ 10.

EL NACIONAL. Av. Corrientes 960. Tel.: 4326-4218.
TANGUERA
El nuevo musical argentino. Una historia de arrabal, erotismo y cabaret!. Letra y música "Eladia Blázquez". Con la primera bailarina "Mora Godoy" y ... **María Nieves**. Dir.: Omar Pacheco. Miércoles a sábado: 21 hs., domingo: 20 hs.

EL OMBLIGO DE LA LUNA. Anchorena 364. Tel.: 4867-6578.
LVR
(Un musical pop). Dir.: Nicolás Costa. Viernes: 23 hs. Ent.: $ 5.

EL VITRAL. Rodríguez Peña 344. Tel.: 4371-0948.
• **Otras nosotras**, de Darío Fo. Dir.: Fernando Alegre. Viernes: 23 hs.
• **Análisis perfecto dado por un loro**, de Tennessee Williams. Dir.: Javier Pironi. Sábado: 21 hs.
• **Extraño juguete**, de Susana Torres Molina. Dir.: Andrés Sacchi. Sábado: 23 hs.

LA CARBONERA. Balcarce 998. Tel.: 4362-2651.
INTIMIDAD
de Hanif Kureishi. Con Gabriela Izcovich. Dir.: Javier Daulte y Gabriela Izcovich. Viernes y sábado: 21 hs. Ent.: $ 10.

LA CLAC. Chile 802. Tel.: 4343-0310.
Trasnochando con Fontanarrosa
Versión libre de cuentos de Roberto Fontanarrosa. Risas y humor... Con "Fito Yanelli" y "Daniel Figueiredo". Sábado: 21.30 hs. Ent.: $ 10.

LA GUARIDA. Jorge Newbery 3519. Tel.: 4554-0141.
Serena
Con Dalia Elnecavé y Esteban Meloni. Libro y dir.: "Alex Benn". Viernes y sábado: 23 hs. Ent.: $ 6 (c/consumición).

LA PLAZA. Av. Corrientes 1660. (Vta. tel.: 4323-7200, vta. a grupos: 6320-5365).
MONOLOGOS DE LA VAGINA
de Eve Ensler. Con **Alejandra Fiechner, María José Gabin** y **Verónica Llinás**. Dir.: Lía Jelin. Jueves y viernes: 20.30 hs.; sábado: 20.30 y 22.30 hs., domingo: 20.30 hs. (Sala "Pablo Picasso").
EL ROMANCE DEL ROMEO Y LA JULIETA
(Un tango que Gardel nunca cantó). Adapt. de la Opera rantifusa de Julio Tahier "Cantame un tango Romeo". Con **Guillermo Fernández, Florencia Peña** y elenco. Dir.: Manuel González Gil y Rubén Pires. Miércoles a domingo: 21 hs. Pl. desde: $ 10. (Sala "Pablo Neruda").

LIBERARTE (Sala "Javier Villafañe"). Av. Corrientes 1555. Tel.: 4375-2241.
• **Match de Improvisación Teatral. L.I.R.A.** (Liga de Improvisación de la República Argentina). Viernes: 0 h. Ent.: $ 3.
• **Delirio a dúo**, de Eugene Ionesco. Grupo "Los Pepe Biondi". Dir.: Ricardo Miguelez. Sábado: 21 hs.
• **La pluma que araña el corazón de la vida**. Con Patricia Astrada. Dir.: Julio Ordano. Sábado: 22 hs.
• **Maldito Humor**. Humor, magia y música. Con "Sergio Lumbardini", el mago "Merpin" y "Cachi". Sábado: 23.30 hs. Ent.: $ 5.
• **Los Tramontinas**. Humor. Sábado: 1.15 hs.

MANZANA DE LAS LUCES (Patio "De Representantes"). Perú 294. Tel.: 4342-9930. (Teatro al aire libre). Ent.: $ 6.
• **La zapatera prodigiosa**, de Federico García Lorca. Dir.: Oscar Sucre. Viernes: 21 hs.
• **Recuerdos de Sevilla**. Danzas y poesía española. Dir.: Marga Medina. Sábado: 20.45 hs.
• **Humorfonías y otros diales**. Dir.: Oscar Naya. Sábado: 22.20 hs.

METROPOLITAN I. Av. Corrientes 1343. Tel.: 4371-0816.
UNA NOCHE DE TANGO
Con **Miguel Angel Zoto** y la Cía. "Tango x 2". Jueves y viernes: 21 hs., sábado: 21.30 hs., domingo: 20 hs. PL: $ 25.

METROPOLITAN II. Av. Corrientes 1343. Tel.: 4371-0816.
EL ULTIMO DE LOS AMANTES ARDIENTES
de Neil Simon. Con **Eduardo Blanco, Patricia Echegoyen, Laura Oliva** y **Emilia Mazzer**. Dir.: Carlos Evaristo. Jueves y viernes: 21.30 hs., sábado: 22 hs., domingo: 21 hs. PL: $ 10.

MOLIERE. Balcarce 678 (esq. Chile). Tel.: 4343-0777.
SMOKE
Un Music Hall!
Con Andrea Lefebre, Omar Calicchio y elenco. Idea y dir.: **Aníbal Pachano**. Premio "ACE" **Mejor espectáculo de Café Concert**. Viernes: 21.30 hs., sábado: 22 hs. **Próx. semana**.

MULTITEATRO. Av. Corrientes y Talcahuano. Tel.: 4382-2592/9140.
PEQUEÑOS FANTASMAS
de Osvaldo Santoro y Manuel González Gil. Con **Osvaldo Santoro**. Dir.: Manuel González Gil. Jueves a sábado: 21.30 hs, domingo: 20.30 hs.

MUSEO LARRETA. Vuelta de Obligado 2155. Tel.: 4784-4040.
Burlón y... compadrito
Tangos y sainetes, sobre textos de Vaccarezza, Ordaz y Viloldo. Dir.: Santiago Doria. Jueves a domingo: 21 hs. PL: $ 8. (En caso de mal tiempo se suspende).

PAYRO. San Martín 766. Tel.: 4312-5922. (PL: $ 10)
EL RETRATO DEL PIBE
de José González Castillo. Con María Ibarreta y Horacio Acosta. Música: Facundo Ramírez. Dir.: Miguel Guerberof. Viernes y sábado: 21.30 hs.
BECKETT UNO
de Samuel Beckett. Con Diego Sanmarti y Adrián Azaceta. Dir.: Martín Miguel V. Sábado: 23 hs.

PICADILLY. Av. Corrientes 1524. Tel.: 4373-1900/4375-3700.
La banda de la Risa
EL PELELE
Inspirada en "El señor Badana", de Carlos Arniche. Con **Claudio Gallardou, Gabriel Robito, Marcos "Bicho" Gómez, Gustavo "Cacha Ferreira", Oscar Guzmán, Diana Lamas, Cristina Fridman, Coni Marino** y **Roxana Fontán**. Versión y dir.: Claudio Gallardou. Jueves a sábado: 21 hs., domingo: 20.30 hs. PL: $ 10 (sáb.: $ 15).
SUEÑO CON SIRENAS
de Pablo Novak. Con **Pablo Novak, Alejo García Pintos**, Carlos Kaspar y María Rojí. Dir.: "Tony Lestingi". Viernes y sábado: 23.15 hs. PL: $ 10.

SANTA MARIA. Montevideo 842. Tel.: 4811-6086.
AQUI NO PODEMOS HACERLO
Música: Angel Mahler. Libro y dir.: "Pepe Cibrián Campoy". Miércoles a viernes: 21.30 hs., sábado: 21.30 hs., domingo: 19 hs. PL: $ 15 (miérc. y jueves: $ 5)

MAR DEL PLATA
TEATROS

AUDITORIUM (Sala "Astor Piazzolla"). Bvard. Marítimo 2380. Tel.: 493-6001.
MARIANO MORES
"Con tango y alma". Martes y miércoles: 21.30 hs. PL: $ 25.
MONOLOGOS DE LA VAGINA
de E. Ensler. Con **Bettiana Blum, Alicia Bruzzo** y **Andrea Pietra**. Dir.: Lía Jelin. Jueves a sáb: 22 hs. Pl. desde: $ 10.
CARTA DEL GENERAL
Música de Marcelo Giglio. Coreog.: Anahí Allué. Domingo: 21 hs. Ent.: $ 8.

AUDITORIUM (Sala "Payro"). Bvard. Marítimo 2380. Tel.: 493-6001.
El conventillo de la Paloma
(Radioteatro). Con "Ricardo Bauleo", "Emilio Bardi" y elenco. Lunes y miércoles: 20 hs. (Entrada: un alimento no perecedero, ropa o juguetes).
Mujeres, hijos, canciones... y bolonquis
La ironía, la confesión, la realidad y la ficción de la vida de "Silvestre" sobre las tablas. Con **Silvestre** y **Verónica Vieyra**. Lunes: 22.30 hs. (Entrada: un alimento no perecedero, ropa o juguetes).
Tomas Lipán
"Demasiado corazón". Canto y danza del noroeste argentino. Martes: 21 hs. Ent.: $ 6.
Quinteto Habana
Rafael de la Torre Guerrero (voz y guitarra). César Humberto Gaviria (flauta y coros), Eduardo Suárez González (guitarra tres). Eddy Gómez Urgelles (percusión y coros) y Carlos Daniel Lissabet (contrabajo y coros). Dir.: César Humberto Gaviria. Martes y miércoles: 23 hs. Ent.: $ 6.
Discépolo...
"esa mezcla milagrosa". Con **Juan Darthés, Emilio Comte**, María Carreras, Luis Rende y elenco. Libro y dir.: Ismael "Paco" Hase. Jueves a domingo: 21.30 hs.
Azabache y Luna
Con **Sibila** y su ballet "Al-Andalus". Viernes y sábado: 23 hs. Ent. desde: $ 8.
Desdémona...
"una comedia". Sobre la obra de "Otelo" y otros textos de William Shakespeare. Por Cía. "La Farfala". Dir.: Guillermo Castiñeiras. Domingo: 23.30 hs. Ent.: $ 3.

AUDITORIUM (Sala "Gregorio Nachman"). Bvard. Marítimo 2380. Tel.: 493-6001.
• **Jam Trío**. Jazz. Miércoles: 22 hs. Ent.: $ 5.
• **Trabajos de amor perdidos**, de William Shakespeare. Por el grupo "Perdidos de Amor". Dir.: Miguel Abeledo Piñeyro. Martes: 22 hs., jueves: 23 hs. **Jueves despedida**. Ent.: $ 5.
• **Dónde están corazón?**. Con **Marta Albanese** y **Alejandra Da Passano**. Dir.: María Rosa Gallo. Jueves y viernes: 21 hs. Ent.: $ 10.
• **Yo soy el diablo**. Inspirada en las obras de "Don Fausto", de Pedro Orgambide y "Espiral de fuego". Con "Danilo Devizia". Sábado y domingo: 21 hs. Ent.: $ 5.
• **... y la protagonista?**. Con Victoria Aragón, María Picasso y Mariana Torres. Dir.: Mecha Fernández. Sábado y domingo. 23 hs. Ent.: $ 6.

AUDITORIUM ("Espacio Nave"). Bvard. Marítimo 2380. Tel.: 493-6001.
• **Según Zicka**. Por Grupo "Buena Yunta". Dir.: Magela Zanotta. Martes: 21 hs. Ent.: $ 5.
• **Animal luminoso**. Con Eugenia de Filippis. Dir.: Julio Lascano. Martes: 23 hs. Ent.: $ 5.
• **Acto sin palabras**, de Samuel Beckett. Con Guillermo Yanicola. Dir.: Andrea Etcheverry. Miércoles: 22 hs.
• **Artaud** (Entre el cielo y el infierno). Unipersonal de "Daniel Lamberini", sobre textos de Antonin Artaud. Jueves: 21 hs. Ent.: $ 6.
• **Desfile de extrañas figuras**. Con Hilda Marcó, Elsa Alegre, Daniel La Rosa y Tomás Grilli. Dir.: Graciela Spinelli. Viernes: 21 hs. Ent.: $ 5.
• **Hola Tango**. Karina Levine (voz), Marco Peruzzo (bandoneón), Fabián González (guitarra) y Ernesto Quinteros (bajo). Sábado: 21 hs. Ent.: $ 6.
• **Humor Calvo**. Unipersonal de humor con "Eduardo Calvo". Domingo: 22 hs. Ent.: $ 7.

AUDITORIUM Café Teatral "Emilio Alfaro". Bvard. Marítimo 2380. Tel.: 493-6001.
Los Amados
en: "Pecar de pensamiento". Humor, boleros, salsa y cha-cha-cha. Miércoles: 23 hs. Ent.: $ 7.

COLON. Hipólito Yrigoyen 1666. Tel.: 494-8571 (Ent.: $ 7)
• **Zarzuela...** "de hoy y de siempre". Solistas: María José Dulin y Patricia López Prado (sopranos), Norberto Gaona y Osvaldo Alborroz (tenores), Marcelo Apuglese y Fernando Santiago (barítonos). Coro del Teatro Lírico Marplatense. Dir. musical: Horacio Soria. Dir.: Arturo Vega Godoy. Lunes: 19.30 hs.
• **Orquesta Municipal de Tango**. Dir.: Mtro. Julio Dávila. Hoy: 22 hs.
• **Arsis Nova** (Grupo vocal) pta.: "De buen humor". Tangos, milongas, spirituals y jazz. Lunes: 23.30 hs., viernes: 0 h.
• **Los arboles mueren de pie**, de Alejandro Casona. Con Iris Lainez, Sandra Madoni, Silvia Jiménez y elenco. Dir.: Jorge Ahamendaburu. Martes: 19.30 hs.
• **Baliet de Mar del Plata**. Coreog. y dir.: Rubén Chayan. Martes: 21.30 hs.
• **Diario íntimo del tango**, de Richardo Arriagada. Por "Hombres de Tango": Daniel Robles (voz y relatos), Luis Reales (piano), Patrico Quinteros (contrabajo) y José Teixido (guitarra). Puesta en esc.: Willy Wullich. Miércoles: 0 h.
• **Papelnonos** ptan.: "Entre el niño y el viejo". Comedia musical en un acto... y una vida. Dir.: J. Estrada. Jueves: 19.30 hs.
***Celestyna**, de Fernando Rojas. Grupo "La Farfala". Adapt. y dir.: Guillermo Castiñeiras. Jueves: 0 h.
• **Anahí Ramos** pta.: "El mundo de Bob Fosse". Domingo: 23 hs. **Despedida**.

ALBERDI. Diag. Alberdi 2455. Tel.: 495-0021/07. El nuevo fenómeno humorístico...
AGARRATE CATALINA!
Dir.: Pablo Parolo. Miércoles y jueves: 21.30 hs., viernes a domingo: 23.15 hs.
VENECIA
de Jorge Accame. Con **Adriana Aizenberg**, Anahí Martella, Alejandro Viola y elenco. Dir.: Helena Tritek. Viernes a domingo: 21.30 hs. PL: $ 12.
JU JUA JA
en: "Sobredosis de humor". Viernes a domingo: 0.45 hs.

COSTA GALANA HOTEL. Bvard. J. Peralta Ramos. 5725. Tel.: 486-0000.
BABY ETCHECOPAR
pta.: "Presidente 2003". Lunes: 22.30 hs.
COMO POR ARTE DE MAGIA
Con **Chico Novarro, Andrea Frigerio, Emilio Disi, Guillermo Bredeston, Cecilia Milone, Paula Volpe, Adrián Guerra**. Dir.: Héctor Berra. Martes a domingo: 22 hs.

ENRIQUE CARRERAS (Cine). Entre Ríos 1828. Tel.: 494-2753. A las 15, 17 y 19 hs.: **EL HIJO DE LA NOVIA**. Dir.: Juan José Campanella, con Ricardo Darín y Norma Aleandro. Lunes, martes y miérc. 23.50 hs.: **NI UNA PALABRA**. Dir.: Gary Fleder, con Michael Douglas. P/16. Pl.: $ 6 (1ra. función: $ 3).

HOTEL HERMITAGE. Bvard. Marítimo y Sarmiento. Tel.: 451-9081.
JAIRO
pta.: "Puro Jairo". Hoy: 22 hs.

LA SUBASTA (Teatro-bar). Guemes 2955. Tel.: 451-2725.
UNA BESTIA EN LA LUNA
(Una historia de amor), de Richard Kalinoski. Con **Manuel Callau, Malena Solda**, Martín Slipak. Dir.: Manuel Iedvabni. Jueves a sábado: 21.30 hs.
LOCOS DE CONTENTO
de Jacobo Langsner. Con **Mario Pasik** y **Marta Beloldi**. Dir.: Hugo Arana. Viernes y sábado: 23.30 hs.

LA SUBASTA (Teatro-bar). Guemes 2955. Tel.: 451-2725.
• **MAGENIA MUSICA-DANIEL LAMBERTINI** en: "Tango revolucionario". Hoy: 21.30 hs.
***JUAN CARLOS BAGLIETTO-LITO VITALE**. Hoy: 23.30 hs.
• **VIRGINIA LAGO** en: "El ángel". Martes: 21.30 hs.
***CHINA ZORRILLA** en: "Habla una vez". Miércoles: 21.30 hs.
• **MARIA VOLONTE** en: "Tango en el mar". Con **Néstor Marconi** y **Oscar Giunta**. Jueves: 21 hs.
• **VERSOLARI. Comedia musical**. Viernes a domingo: 2 hs.
• **ROLANDO HANGLIN-FLORENCIA IBAÑEZ** en: "El hippie viejo habla de sexo". Domingo: 21.30 hs.
• **LUIS SALINAS**. En concierto. Domingo: 23.30 hs.

LIDO. Santa Fé 1751. Tel.: 494-3301. **Jorge Corona-Alejandra Pradón-Mónica Ayos** en:
REITE PAIS...!
Con **Rafael Ciol**, Yanina Zilli, "Gladys Florimonte" y gran elenco. A las 22 y 0 h. (Martes descanso). Pl. desde: $ 10.

LIDO. Santa Fé 1751. Tel.: 494-3301.
LUIS AGUILE
sus mejores canciones. Martes: 22 hs.

NEPTUNO. Santa Fé 1751. Tel.: 494-3301.
Catherine Fulop-Patricia Palmer
EXTRAÑA PAREJA FEMENINA
de Neil Simon. Con **Sandra Ballesteros, Divina Gloria** y elenco. Dir.: Julián Howard. Martes a viernes: 22 hs., sábado: 22 y 0 h., domingo: 22 hs. PL: $ 15.

OLYMPIA. Rivadavia 2360. Tel.: (15) 681-7951. Señoras y señores con ustedes...
TRANSFRAPPE A FULL
La fórmula de la risa. Martes a domingo: 0.15 hs.

PROVINCIAL (Teatro). Bvard. Marítimo 2380. Tel.: 493-5445. **Hugo Arana-Victor Laplace-Ana María Picchio-Soledad Silveyra** en:
MADE IN LANUS
de Nelly Fernández Tiscornia. Dir.: Manuel González Gil. Martes a viernes: 22 hs., sábado: 21.30 y 23.30 hs., domingo: 22 hs. Ent. desde: $ 10.

PROVINCIAL (Cine). Bvard. Marítimo 2380. Tel.: 493-5445. Pl.: $ 6 (1ra. función: $ 3).
• **MONSTERS INC.**: 15.45, 17.25 y 19.50 hs. (En caso de mal tiempo también: 14.05 hs.). Dir.: Peter Docter. (En castellano). S/R.
***COMO PERROS Y GATOS**: 14.30 y 16.10 hs. (En castellano). S/R.
• **SEÑALES DE AMOR**: 15 y 21.35 hs., con John Cusack. S/R.
• **LOS OTROS**: 18 y 23.15 hs. Dir.: Alejandro Amenábar, con Nicole Kidman. P/13.
• **NI UNA PALABRA**: 18.45 y 21.30 hs., (jueves a dgo. también: 23.50 hs.). Dir.: Gary Fleder, con Michael Douglas. P/16.
• **MOULIN ROUGE** (Amor en rojo): 16.50 y 19.10 hs., (lunes y martes también: 21.25 y 23.50 hs., jueves, viernes y domingo también: 23.50 hs.), con Nicole Kidman. S/R.

RE-FA-SI. Av. Luro 2320. Tel.: 491-5162.
ZAPPING
Primer music hall de la tv. "Bang ap". Diariamente: 23.30 hs.
5 AÑOS: UN LUSTRO SIN MUCHO BRILLO
Ptan.: "Rubio & Rotemberg". Miércoles a domingo: 21.30 hs.

SALA ALBERTO OLMEDO. Santiago del Estero 1746. Tel.: 493-6513.
• **Amor Subterráneo**. Con "Natalia Carulias" y "Alejandro Angelini". Lo mejor del humor under porteño en "Mar del Plata". Lunes: 23.30 hs. Ent.: $ 5.
• **Los japoneses no esperan**, de Ricardo Talesnik. Lunes a miércoles: 21.45 hs. Ent.: $ 8.
• **Encarnación**, de y por **Mercedes Farriols**. El mundo femenino a través de la ironía y el humor. Jueves a domingo: 22 hs. Ent.: $ 8.
• **Ana Acosta** en: "Como se rellena un bikini salvaje", de Miguel Falabella. Dir.: Víctor García Peralta. Jueves a domingo: 23.15 hs. Ent.: $ 8.

SALA CARLOS CARELLA. Rivadavia 2574. "Cía. de Comedias Universales" pta.:
LA RATONERA
de Agatha Christie. El policial del suspenso. Dir.: Francisco Rinaldi. Martes a jueves: 22 hs. Pl.: $ 8.

SALA CARLOS CARELLA. Rivadavia 2574. "Luis de la Vega" en:
El pizzero de mi vida
Con "Luis de la Vega". El disparate cómico del año. Diariamente: 0 h. Pl.: $ 5.
La bicicleta
Cuánto dura el amor?. Con Mariela Feugeas y Gastón Legarrosti. Libro y dir.: Walter Operto. Lunes y viernes: 22 hs.

SANTA FE. Santa Fé 1854. Tel.: 492-0856.
JOSE LUIS GIOIA
en: "El humor todo lo cura". Dos horas a pura risa. Martes a viernes: 22.30 hs., sábado: 23 h., domingo: 22.30 hs. Pl.: $ 8.

TRONADOR. Santiago del Estero 1746. Tel.: 493-6513.
Gladys Florimonte
en: "Anali y su fila". Martes: 22 hs. Ent.: $ 8.

VARIEDADES

AQUARIUM. Av. Martínez de Hoz 5600 (Faro "Punta Mogotes"). Tel.: 467-0700. Disfrute de un día único cerca de la naturaleza!!! Nuevos shows y atracciones. Cine tridimensional, acuario de peces. "Beluga", la ballena blanca. Patio de comidas. Bucear con peces. Playa exclusiva y gratuita. Delfines, lobos marinos, sky acuático, cocodrilario... y mucho más. Diariamente: 10 a 21 hs. (Boletería cierra: 21 hs.). Ent.: $ 17 (menores de 10 años: $ 13)

AQUASOL (Parque acuático). Ruta 2 Km. 386. Tel.: 460-01190802.
Disfrute de las más grandes atracciones!
Pileta gigante con olas-Toboganes con efectos de luces y sonidos-Aqualandia-Río Amazonas-El lago. Servicios gastronómicos. Recreación para todas las edades. Diariamente de 10 a 19 hs. Ent.: $ 12 (menores de 3 a 11 años: $ 10). Media jornada a partir de 16 hs. Ent.: $ 8 (menores: $ 6).

CAFE ORION. Luro y La Costa.
Carlos García
en: "@humor.showlaruevaera". Lunes: 22 y 0 h. Ent.: $ 10.
Mario Campano
y elenco en: "Salsa flamenca". Miércoles: 22 hs.
Paz Martínez
pta.: "... Enamorado". Viernes a domingo: 23 hs.

CIRCO DEL SOL. Av. Juan B. Justo y Martínez de Hoz (Puerto).
Un espectáculo inolvidable...
Luz, color, alegría. Nuevas atracciones. Más de 30 artistas. Diariamente: 19 y 21.30 hs. (en caso de mal tiempo también: 16 hs.)

CIRCO REAL MADRID. Av. Juan B. Justo y Martínez de Hoz (Puerto).
Un show nunca visto!!!
Luz, color, alegría. Nuevas atracciones. Más de 30 artistas. Diariamente: 19.30 y 22 hs.

EL JOCKEY CLUB (Salón Banboche). Alte. Brown 3345. Tel.: 491-2519/493-9713.
Tango
nuestro... y todos los ritmos. Sábado: 22 hs. Ent.: $ 4.

PARQUE DEL FARO. Martínez de Hoz 6000 (Faro Punta Mogotes). Tel.: 467-4400. Parque temático. Rugrats, Manuelita, Pantriste, Larguiruchú... acróbatas, shows y atracciones. Visita al faro. Vamos a jugar con **Manuel Wirzt**. Diariamente: 10 a 21 hs. Ent.: $ 8 (menores de 2 a 10 años: $ 6)

STUDIO SKY CAFE. Diagonal Pueyrredon 3050 (1er. piso). Tel.: 495-6939.
Norman Erlich-Carlos García
en: "Desconcierto de humor". Jueves a domingo: 22 hs.

SUPER PARK. Av. Martínez de Hoz (Puerto).
El parque del futuro!!!
Unico con "2 montañas rusas": una con looping y... "scorpion express" (el monstruo de la montañas rusas).
La diversión total!!
Super pasaporte: $ 10, pagás una vez y te divertís en todos los juegos las veces que quieras. Diariamente desde 18 hs.

TIO CURZIO. Av. Colón y La Costa. Tel.: 451-3115. Frente al mar, lo mejor de Mar del Plata...
María Marba Serra Lima-Estela Raval
APASIONADAS
El acontecimiento musical de la temporada. Jueves a sábado: 22 hs.

TIO CURZIO. Av. Colón y La Costa. Tel.: 451-3115.
Cena-Show-Baile-Copa
LOS NAUFRAGOS
en: "Te quiero ver bailar". Con Luis María Stanzione. Jueves a domingo: 22 hs.

crónica, Edición de la Mañana. Registro de la Propiedad Intelectual Nº 962.457. Director: Mario Alberto Fernández.
Redacción, Administración y Publicidad: Azopardo y Garay. Teléfonos: 4361-1001 / 1051. Fax: 4361-4237 (E-Mail: diariocronica@yahoo.com.ar)

USTED Y LOS ASTROS

ACUARIO
(Del 21 de enero al 19 de febrero)
Prudencia en asunto de trabajo, evite riesgos inútiles. En amor, encuentro esperado. Apoyo de familiares en plan personal.

PISCIS
(Del 20 de febrero al 20 de marzo)
Solución a inconvenientes de trabajo, obre con fe. En amor, analice sus sentimientos y sea sincero. Se aclara situación difícil.

ARIES
(Del 21 de marzo al 20 de abril)
Cambio en asuntos de trabajo, no existen motivos para dudar. En amor, de su actitud depende una solución. Active plan personal.

TAURO
(Del 21 de abril al 22 de mayo)
Se alejan inconvenientes de trabajo, pero mantenga al día sus obligaciones. En amor, evite discusión inútil. Noticia esperada.

GEMINIS
(Del 23 de mayo al 21 de junio)
Planes de trabajo mejoran, apoyo de personas de experiencia. En amor, todo continúa bien. Colabore con familiares en planes.

CANCER
(Del 22 de junio al 21 de julio)
Colabore en asuntos de trabajo, de usted depende una solución. En amor, no dé importancia a inconvenientes. Noticia de amigos.

LEO
(Del 22 de julio al 21 de agosto).
Se confirman asuntos de trabajo, las ganancias llegan más adelante. En amor, obre con simpatía y comprensión. Salud, mejora.

VIRGO
(Del 22 de agosto al 22 de setiembre)
Active asuntos de trabajo, de usted depende superar malestar. En amor, no existen motivos de discusión. Alegría en el hogar.

LIBRA
(Del 23 de setiembre al 22 de octubre)
Noticia o encuentro lo ponen en vías de adelantos en su trabajo. En amor, se confirma presentimiento. Se aleja malestar por salud.

ESCORPIO
(Del 23 de octubre al 21 de noviembre)
No permita retrasos en asuntos de trabajo bien encaminados. En amor, buenos momentos. Se aclara situación familiar difícil.

SAGITARIO
(Del 22 de noviembre al 21 de diciembre)
Oportunidad en asuntos de trabajo, sepa aprovecharla. En amor, altibajos, obre con prudencia. Evite discusión con familiares.

CAPRICORNIO
(Del 22 de diciembre al 20 de enero)
Asuntos de trabajo toman un giro inesperado, obre con prudencia. En amor, no dé importancia a un desencuentro. Salud, mejorando.

RAROS

TRAVESIA

MUJER COMPLETA VUELTA AL ATLANTICO EN BOTE A REMOS

BRIDGETOWN (EFE).- **Debra Veal**, una londinense de 26 años, completó ayer la travesía del océano Atlántico **en un bote de remos, al llegar a Barbados tras estar 112 días en el mar.**

Al llegar a la playa, **Veal fue sorprendida con un brindis con champaña por su esposo e integrantes de su familia,** mientras una multitud de barbadenses, oficiales de turismo y periodistas aclamaban a la joven.

La prensa local señala que Veal es la cuarta mujer en cruzar remando el Atlántico, hazaña que inició en octubre desde Tenerife junto a su esposo, Andrew Veal, quien no pudo completar la ruta.

La mujer, quien se mostró feliz ante el logro obtenido, describió la experiencia como "una aventura asombrosa".

"Sin dudas que esto nunca lo podré olvidar, para mí fue una experiencia maravillosa ya que hubo algunas dificultades pero con mucho esfuerzo se fueron superando para poder llegar a feliz término".

Para lograr esta importante travesía la mujer londinense se preparó durante varios años, estudió las rutas y pudo completar todo lo que había planeado.

LA PAVADA

*Bajo el título de **"Lista VIP" el sábado** -a las 17.19, exactamente- **se dieron a conocer por Internet bajo el título** "Red de información" **nombres de** "ricos y famosos", **quienes habrían sido** "alertados" **días antes de la instalación del famoso** "corralito financiero" **que se iba a implantar y lograron rescatar sus depósitos** (todo muy legal, por cierto) **que tenían en diversos bancos, cuyos nombres se conocerán en horas.** El listado, **con las sumas,** es encabezado **por matrimonio compuesto por una ahora animadora y su marido, ex banquero,** quienes lograron **"salvar" 300.000 dólares ella** y **450.000 él, seguidos por una de las** divas de la televisión, **con 500.000. Tercero se ubicó cómico, quien a veces trabaja solo y otras en grupo, con 400.000, cuarto locutor-animador-propietario de productora,** con 300.000, luego **otro animador/periodista de ciclo sobre espectáculos,** con **250.000,** mientras **colaborador suyo** logró **salvar** "sus" **20.000, cifra similar a** la que reconquistó **juvenil cantante moderna, actor/productor 200.000** y **sonriente animador de varios ciclos,** todos finiquitados, **150.000.** Si bien las extracciones son, como decimos, **totalmente legales, llama la atención que ninguno advirtió a la gente común a la que varios, ahora, aseguran defender y por la que derraman lágrimas y críticas.***

* * *

*Habíamos dado cuenta de **"acoso sexual"** que **estaría sufriendo** atractiva **comentarista** de programa diario de televisión por parte **de su conductor.** Sin embargo, la chica, **comprometida como él,** parece que **se rindió** a la insistencia **y ahora hay técnicos quienes aseguran haberlos visto prodigándose arrumacos tras decorados del estudio.** ¡Qué lindo que la gente se quiera!*

* * *

*Para hoy a las 19.30; en el "Maipo", está prevista reunión de prensa **para informar fecha exacta del demorado estreno de "Chumbale",** filme **protagonizado por Enrique Pinti** que debió posponerse en octubre **debido a la falta de dinero para realizar las copias que exige el Instituto Nacional de Cinematografía.** ¿Las habrá pagado el cómico?*

* * *

Dólar I:** a pesar de **no estar activas aquí profesionalmente,** "Las Trillizas de Oro" **continúan despertando interés en varios países de Latinoamérica.** Desde **Venezuela,** y a través del empresario Luis Carluccio, **las han convocado para realizar programa homenaje a su trayectoria, tentándolas con suculento** "cachet" **y gastos pagos.

Dólar II: no pueden recuperarse del asombro integrantes del elenco del "Kaso Dora",** ya que luego de ocho años en cartel **recibieron propuesta desde Puerto Rico.** Con **seguro fijo y gastos pagos iniciarán temporada de dos meses en una de las salas más importantes.

* * *

*Fiestas de fin de año **tensaron al máximo** la **mala relación** que Federica Pais **mantiene con su ex marido por desinteligencias económicas y visitas a hijos de la pareja.** Ella estaría dispuesta **accionar legalmente con mayor inflexibilidad para exigir que se cumpla** –como mínimo- **cuota alimentaria a la que la ley obliga al padre.***

* * *

Después de casi un mes de no verse,** el jueves por la mañana Arturo Puig **arribó a Villa Carlos Paz para disfrutar unos días junto a su esposa Selva Alemán,** quien está integrando **el elenco en gira de "Brujas".** Sus compañeras, enteradas de la visita, **no perdieron oportunidad de hacerle notar,** con picardía, **el rostro relajado que lució durante el fin de semana.

* * *

Denuncias que,** anónimamente, **están enviando a los medios con detalles de cómo se solventa programa de turismo que realiza en canal de cable la siempre espectacular Adriana Brodsky,** están haciendo **dudar sobre su continuidad.** Detalles **con gastos de pasajes que han sido efectuados por funcionarios y dependencias oficiales están llegando,** prolijamente por "fax", **poniendo en duda legitimidad de los mismos para la realización del ciclo que tiene,** a través de sus anunciantes, además, **muy buen rédito económico.

* * *

***Contrariamente** a la **mayoría de los cantantes que han suspendido sus actuaciones en nuestro país** (Luis Miguel y **"El Puma"** José Luis Rodríguez, entre otros) **por la crisis económica, Daniela Romo insiste en venir para presentar su nuevo CD "Ave Fénix".** La cantante **-quien tiene aquí numerosas seguidoras-** está dispuesta **a no ganar dinero, pero con su presencia demostrarnos su solidaridad en estos difíciles momentos.** Como ya se difundió, también Raffaella Carrá **se solidarizó con nosotros.** ¡A todos, gracias!*

* * *

Sociales I: ruidoso festejo** realizó el domingo , de madrugada, **elenco de "El romance del Romeo y la Julieta",** que encabeza Florencia Peña. **Concluida la función,** e instalados en barcito del complejo "La Plaza", **ella bailó con casi 30 actores y realizó parodia de** "strip-tease" **que, inclusive, hizo las delicias de inadvertidos transeúntes.

Sociales II: con empanadas hechas por él** en jardín de casa de amiga, **el actor/autor Jorge Cavanet festejó su cumpleaños.** A la reunión, que concluyó con **bullanguero baile tropical,** asistieron, entre otros, **Haydée Padilla** (eufórica por su retorno a la televisión), **Patricia Castell,** "Tato" **Pflejer, Carlos Vanoni y Duilio Marzio,** a quien **lo han apodado "Piantadino" por su habilidad de** "esfumarse" **de las reuniones sin que se den cuenta.

Sociales III:** para marzo está previsto **el nacimiento de quien será el primer hijo de Juan Gabriel Altavista** (ex de Gisella Barreto), **quien se encuentra radicado en los Estados Unidos.** El hijo del recordado "Minguito" **prometió visitar a su familia aquí apenas su bebé cumpla tres meses.

* * *

*Como manera de **iniciar descansada tarea en "El violinista en el tejado",** Estella Molly **partió de vacaciones a Ushuaia invitada por familiares que residen allá** y apenas regrese **se integrará a los ensayos que ya comenzaron.***

* * *

Sorprendido** quedó **Fito** Páez el viernes por la noche **en la sala del "Gusmán Center" de Miami** (sede del Festival Internacional de Cine de Miami), **cuando luego de la proyección de su filme "Vidas privadas", periodista americana le realizó pregunta y apreciación** "muy fuerte" **sobre su contenido.** El **músico/cineasta,** con lágrimas, **se limitó a contestar ese y otros interrogantes sobre la película que ha despertado polvareda por la cruenta historia que relata.

* * *

*Desde Villa Gesell comentan **en todos los tonos** "accidente" **que sufrió en la playa José Luis Gozalo** (representante del malogrado Rodrigo). **Ataviado con minúsculo** "slip" **quedó dormido al sol por espacio de horas y cuando despertó debió ser asistido por médicos del balneario** quienes, al constatar **gravedad de las quemaduras, decidieron trasladarlo a nosocomio donde le realizaron curaciones de rigor.** ¡Qué loco!*

TIEMPO

MAXIMA
30° a las 17.50

MINIMA
18°1 a las 6.40

TEMPERATURAS HORARIAS

6 hs.	22° 7
7 hs.	18° 3
8 hs.	18° 8
9 hs.	18° 8
10 hs.	19° 8
11 hs.	20° 6
12 hs.	23° 8
13 hs.	26° 4
14 hs.	27° 8
15 hs.	28°
16 hs.	29° 4
17 hs.	29° 2
18 hs.	29° 4
19 hs.	27° 7
20 hs.	26° 7
21 hs.	25° 5
22 hs.	23° 9
23 hs.	22° 6

HUMEDAD MAXIMA: 94% a las 8.

INDICE MAXIMO DE CONTAMINACION AMBIENTAL: 4,2 partes por millón.

VALOR MAXIMO ACEPTABLE: 9 p.p.m.

PRONOSTICO PARA HOY

Cielo algo a parcialmente nublado. Cálido. Vientos leves del Norte, cambiando a leves de direcciones variables. Mínima: 19°. Máxima: 30°.

PERSPECTIVAS PARA MAÑANA

Nubosidad variable. Cálido. Humedad en aumento. Vientos leves del Este.

"TOMESE" SU TIEMPO EN EL 4514-8062/66
(Servicio Meteorológico Nacional)

TELEVISION

11.00 13 **BRIGADA A**
Serie con George Peppard y Mister T.
11.00 11 **LOS TRES CHIFLADOS**
Serie cómica.
9 **AZUL TOON**
Infantil conducido por Ramiro Rodríguez y Micaela Anastasio.
12.00 2 **IMPACTO A LAS 12**
Show periodístico conducido por Mauro Viale y la colaboración de Marina Calabró.
7 **LASSIE**
Serie de aventuras.
11 **TELEFE NOTICIAS**
Conducción: Jorge Jacobson y Paula Trapani.
13 **MARIANA DE CASA**
De interés general conducido por Mariana Fabbiani y Martiniano Molina.
12.30 7 **NOTICIERO 7 (C.C.)**
Informativo con Antonio Fernández Llorente y Pedro Dizán.
9 **EL MANANTIAL**
Teleteatro mexicano con Adela Noriega y Mauricio Islas.
13.00 7 **SIEMPRE ASI**
Programa para la familia, conducido por María Belén Aramburu.
9 **AZUL NOTICIAS**
Informativo con Juan Carlos Pérez Loizeau y Cristina Pérez.
13 **EL NOTICIERO DE SANTO**
Informativo conducido por Santo Biasatti y Silvia Matínez Casina.
13.30 11 **SENTI EL VERANO**
Entretenimientos y juegos desde Mar del Plata. Conducción: Mariano Peluffo y los chicos de Gran Hermano.
14.00 2 **INTRUSOS EN EL ESPECTACULO**
Magazine de actualidad conducido por Jorge Rial y la participación de Luis Ventura, Marcela Coronel, Viviana Canosa y Camilo García.
7 **CLASICOS DEL CINE**
"Monsieur Verdoux", con Charles Chaplin y Martha Raye.
13 **GRANDIOSAS**
Para la mujer. Cond.: Fanny Mandelbaun, Karina Mazzocco y Laura Oliva.
14.30 9 **RUMORES**
De espectáculos conducido por Susana Roccasalvo y Carlos Monti.
15.00 13 **LA FELIZ**
Programa de interés general conducido por Juan Alberto Mateyko y Teté Coustarot. Desde Mar del Plata.
15.30 11 **EL SHOW DEL CHAVO**
Infantil con Roberto Gómez Bolaños.
16.00 2 **ENTRE MORIA Y VOS**
Magazine. Cond.: Moria Casán.
7 **TV EDUCATIVA**
Conducción: Rosana Errasti.
9 **VENITE CON GEORGINA**
De interés general conducido por Georgina Barbarossa.
11 **ME LLAMAN LOLITA**
Teleteatro con M. Cezán y C. Giraldo.
13 **RECORD GUINNESS**
Hechos asombrosos.
16.30 13 **MUNDO RARO**
Hechos insólitos.
17.00 2 **MOVETE**
Interés general conducido por Carmen Barbieri y Marcelo Polino.
7 **DIGIMAX**
Dibujos animados, "Digimon" y "Sakura Card Captor". Presenta: Claudio Morgado.
9 **SABRINA**
Serie con Melissa Joan Hart.
11 **BETTY, LA FEA**
Teleteatro con Ana María Orozco y Jorge Enrique Abello.
13 **DRA. QUINN**
Serie con Jane Seymour y Joe Lando.
18.00 7 **PULGAS DE VERANO**
Dibujos animados. "The Slayers" y "Zoids". Con Carolina Marcevsky.
9 **BLOOPERMANIA**
Humorístico conducido por Mariano Iudica.
11 **CHIQUITITAS, LA HISTORIA**
Telecomedia.
13 **SIEMPRE LISTOS**
De interés general conducido por Verónica Lozano y Horacio Cabak.
19.00 2 **AMERICA INFORMA**
Cond.: Mónica Gutiérrez, Néstor Ibarra y Enrique Llamas de Madariaga.
7 **NOTICIERO 7 (C.C)**
Informativo con Lana Montalban, Franco Salomone y Antonio Fernández Llorente.
9 **AZUL NOTICIAS**
Informativo conducido por Juan Carlos Pérez Loizeau y Cristina Pérez.
11 **PEDRO EL ESCAMOSO**
Teleteatro con Miguel Varoni y Sandra Reyes.
20.00 2 **INDOMABLES**
Periodístico. Cond.: Lucho Avilés.
7 **DEPORTES 7**
Noticiero deportivo. Cond.: Gabriela Garchak y Gustavo Kuffner.
11 **LOS SIMPSONS**
Dibujos animados.
13 **TELENOCHE**
Informativo con Mónica Cahen D'Anvers y César Mascetti.
20.15 9 **PASAPALABRA**
Entretenimientos. Conducción: Clarisbel Medina.
20.45 11 **CINE**
"Mr. Magoo", con Leslie Nielsen y Matt Keeslar.
21.00 2 **DETRAS DE LAS NOTICIAS**
Periodístico con humor e investigaciones especiales, conducido por Jorge Lanata.
7 **HORA INFINITO**
Documentales. Hoy: "Gauchito Gil".
9 **GEORGINA DE NOCHE**
De interés general conducido por Georgina Barbarossa.
13 **SON AMORES**
Telecomedia con Miguel Angel Rodríguez, Mariano Martínez, Nicolás Cabré, Mario Pasik, Millie Stegmann y elenco.
22.00 2 **COPA INTERPROVINCIAL**
"San Lorenzo vs. Racing". En directo desde Neuquén.
7 **LO MEJOR DE UN CORTADO**
Repetición de los principales capítulos del 2001.
9 **MARIDOS A DOMICILIO**
Telecomedia con Juan Leyrado, Fabián Gianola, Daniel Fanego, Luisina Brando, Andrea Bonelli, Enzo Viena y elenco.
11 **CINE**
"La novia de Chucky", con Brad Dourif y Jennifer Tilli.
13 **EL PELICULON**
"El último boy scout", con Bruce Willis y Damon Wayas.
23.00 2 **INTRUSOS EN LA NOCHE**
Periodístico. Cond.: Jorge Rial.
7 **CAZADORES DE ATARDECERES**
Documentales.
9 **MEMORIA**
Periodístico conducido por Samuel "Chiche" Gelblung.
23.30 7 **TELEVISION REGIONAL**
Periodístico.
24.00 9 **AZUL NOTICIAS**
Informativo conducido por Andrea Dupla y Néstor Machiavelli.
11 **LOS TRES CHIFLADOS**
Serie cómica.
0.05 13 **EN SINTESIS**
Resumen informativo.
0.30 13 **CINE 13 DE TRASNOCHE**
"El profesor erótico", con Osvaldo Pacheco y Beatriz Rovelli.